

Le mag'

Romainville

Bulletin d'informations municipales ■ JUILLET/AOÛT 2021

Covid-19

■ La vaccination vient à vous !

Agir pour vous

■ Péri scolaire : les nouveautés pour la rentrée 2021-2022

L'été en fête !



Ville de Romainville

www.ville-romainville.fr

État civil

NAISSANCES

KARKAS Aris, né le 9/06/21
 CHAILLOU GILLETTE Alix, née le 6/06/21
 SHA Lina, née le 2/06/21
 BOULANGER Basile, né le 14/03/21
 DEMIR NESONSON Léo, né le 3/06/21
 FATY Wally, né le 8/05/21
 NDEKO Exaucé, né le 6/05/21
 DIOP Mouhammad, né le 1^{er}/05/21
 SERRE Margot, née le 7/05/21
 DOMINIQUE Liya, née le 9/04/21
 BURHAN Giulian, né le 5/05/21
 AKOUAS Selma, né le 7/06/21
 MOLINA LOCKWOOD Alma, née le 9/05/21
 OUMOHAND Dina, née le 10/06/21
 RALIN da SILVA Céleste, née le 11/06/21
 DE CASAS SOLARI Dylan, né le 11/06/21
 HAMROUNE Said, né le 3/06/21

MARIAGES

CHEIKH Karim et TARSIM Lamia, le 28/05/21
 SYLVESTRE Félix et SEBAS Myriam, le 5/06/21
 FOGLIA Julien et BEAL Cindy, le 12/06/21
 MONTEIRO VARELA Meselena et VARELA MOREIRA Austelino, le 12/06/21
 RACHDAOUI Safae et MOYA Martin, le 26/06/21
 DEMIRCI Husseyin et CAMURCU Zulal, le 26/06/21
 TROUBAT Patrick et MALETRAS Sandrine, le 3/07/21

DÉCÈS

ANNICETTE-MARIANNO Euzébie, 87 ans, le 25/04/21
 BOUTHET Marcel, 71 ans, le 28/04/21
 YANCOVITCH Alain, 64 ans, le 26/04/21
 CASTANO GARCIA Rubi, 74 ans, le 7/05/21
 BOULILLA Salah, 72 ans, le 5/05/21
 CAMARA Diery, 50 ans, le 2/05/21
 CORRAL CASTRO Pedro, 77 ans, le 17/05/21
 DANIEL Renée, 84 ans, le 24/05/21
 DAMAGNEZ Christiane, Veuve GAILLARD, 89 ans, le 29/05/21
 LIAZIDI Moussa, 78 ans, le 21/05/21
 BAUCHOT Nicole, Veuve CHARPENTIER, le 20/05/21
 VENANT Jacky, 64 ans, le 4/06/21
 KHELIF Mebaraka, Veuve BENYAHIA, 79 ans, le 6/06/21
 AUGER Georges, 79 ans, le 12/06/21
 HIVERNAULT Josette épouse MOINET, 89 ans, le 13/06/21
 CONTABLEAU Huguette, Veuve ISSOULI, 95 ans, le 16/06/21
 FOUCRÉ Paule, 86 ans, le 15/06/21
 ZERROUK Hemama, Veuve BOUCENNA, 89 ans, le 6/06/21
 RODRIGUES COELHO Izaura, Veuve ATTALI, 89 ans, le 7/06/21
 CHENCHE Meriem, 52 ans, épouse CHENCHE, le 6/06/21
 SOLIGNY Marcel, 69 ans, le 14/06/21
 OLYMPIO Atsoufi, Veuve ANATO, 73 ans, le 28/05/21
 FAVRY Denis, veuve MADELINE, 87 ans, le 27/06/21
 VILORIA SANCHEZ Antonio, Veuve ACEVEDO, 85 ans, le 30/03/21
 BOUCHOU Merbouha, Veuve ABER, 94 ans, le 30/06/21

Forum de rentrée :

les services de la Ville et les associations locales vous donnent rendez-vous **dimanche 12 septembre 2021 de 10h à 17h.**

Place de la Laïcité, square de l'église et Jardin du Pavillon

Tranquillité vacances : la Police municipale protège votre domicile

Cet été encore, la Police municipale peut assurer gratuitement la protection de votre domicile.

Si vous êtes absent-e-s cet été, la Police municipale peut assurer gratuitement la protection de votre domicile. Pour bénéficier de ce service, remplissez le formulaire de demande sur le site de la Ville sur votre espace « Démarches en ligne » ou le formulaire de demande au poste de Police municipale ou au commissariat des Lilas. Un justificatif de domicile vous sera demandé.

Les agent-e-s effectueront des rondes plusieurs fois par jour en veillant à la sécurité des biens et, en cas d'effraction, prendront immédiatement les mesures nécessaires.



Police municipale
 25, avenue Paul Vaillant-Couturier
 01 49 20 93 93

Commissariat des Lilas
 55, boulevard Eugène Decros
 01 41 83 67 00

Vente de légumes à la Cité Maraîchère



La Cité Maraîchère lance la vente de ses légumes auprès des habitant-e-s dès cet été.

Les premiers mois d'exploitation de la Cité Maraîchère ont été consacrés à la mise en place des pôles maraîchage et éco-animation – remplissage de 753 bacs, semis et plantations, dons des premières récoltes au Secours Populaire, ateliers pour les centres de loisirs, NAP et quelques écoles, et aménagement des espaces extérieurs avec les habitant-e-s. La Cité Maraîchère s'apprête aujourd'hui à lancer sa première saison ! En attendant l'ouverture du café-cantine en septembre, elle peut dès cet été commercialiser ses légumes auprès des habitant-e-s.

La Municipalité a décidé que leur tarification serait établie en fonction des prix définis par la Mercoriale Bio du Marché d'Intérêt National de Rungis.

Afin d'en favoriser l'accès à tous les Romainvillois-e-s, les tarifs seront adaptés aux revenus des familles. À ce titre, le tarif normal (Tarif A) s'appliquera à tous les publics ainsi qu'aux quotients 9 et +. Un tarif réduit sera appliqué selon le barème suivant :

- Quotients 7 et 8 : Tarif B - remise de 25%
- Quotients 5 et 6 : Tarif C - remise de 50%
- Quotients 1, 2, 3 et 4 et publics orientés par le CCAS : Tarif D - remise de 75%

Rendez-vous les **mercredis 7, 21 et 28 juillet, 25 août et jeudi 15 juillet de 17h à 19h.** Il vous sera alors remis par l'équipe de la Cité Maraîchère une carte « client » personnalisée, précisant votre tarif. Des temps d'animations gustatives sont prévus pendant ces créneaux.

Attention, pendant cette phase de lancement de l'exploitation, il est impossible de garantir les quantités disponibles !

Une architecte d'intérieur à Romainville

La Ville étend son tissu commercial et artisanal. Découvrez aujourd'hui Mathilde Andonian, Romainvilloise, coloriste et architecte d'intérieur diplômée. Cette jeune entrepreneure propose de nombreuses prestations en conseil en couleur (intérieur, extérieur), étude d'architecture d'intérieur, étude de décoration d'intérieur avec ou sans accompagnement dans l'achat du mobilier et/ou accessoires.



Informations pratiques :
 mandonian.archi.int@gmail.com
 06.59.04.64.11
 Facebook : mandonian.archi.int

Permanences CAUE

Vous avez un projet de construction ou de rénovation ? Bénéficiez des conseils d'un-e architecte du CAUE 93 gratuitement.

Les architectes du Conseil d'architecture, d'urbanisme et de l'environnement (CAUE) de Seine-Saint-Denis accompagnent les Romainvillois-es dans leurs projets de construction, de rénovation ou d'aménagement. Un-e architecte-conseil vous accueille sur rendez-vous lors de permanences pour répondre à vos questions et vous apporter des conseils architecturaux, réglementaires et techniques.

Ces conseils concernent les différents aspects de la construction : Conception (aménagement extérieur et intérieur...); aspect réglementaire (Plan Local d'Urbanisme disponible en mairie); conseil en cas de conflit (dans le cadre de l'achat d'appartement ou de maison, dans le cadre d'un chantier...); conseil technique.

Prochaine permanence :
 Jeudi 29 juillet matin
 Renseignements et rendez-vous :
 Direction de l'Urbanisme et de l'Aménagement
 13-15 rue Carnot - 01 49 20 93 60

Travaux du tramway T1 : fermeture de l'A3 du 12 au 18 août 2021

Le projet de prolongement du tramway T1 se poursuit.

La démolition de l'ancienne autoroute A186 à Romainville et Montreuil, nécessaire en vue de la construction de la future avenue paysagère qui accueillera le tramway, marque une réelle transformation du territoire. Les travaux de démolition de l'A186 ont commencé en juin 2019 et

s'achèveront cet été par la déconstruction de l'ancienne bretelle (pont au-dessus du boulevard Branly), reliant l'ex-A186 à l'A3 vers Paris.

Cette démolition d'envergure va nécessiter la fermeture de l'autoroute A3 dans les deux sens, entre le boulevard périphérique (porte de Bagnolet) et Rosny-sous-Bois, du 12 août 22h au 18 août 2021 à 5h.

P 2 à 4 **Vie pratique**

P 5 **Vaccination**

COVID-19 : la vaccination vient à vous!

P 6 à 8 **Élections**

Résultats

Interview d'Élodie Girardet, Maire-adjointe à la Petite enfance, à l'Éducation et aux Affaires scolaires, élue Conseillère départementale déléguée au Programme Éducatif

P 9 **Plan canicule**

P 10 à 14 **Retour en images**

P 15 **Portrait**

Awa Trasi: itinéraire d'une championne

P 16 à 20 **Agir pour vous**

Des temps et activités périscolaires plus clairs, plus accessibles et plus équitables

P 21 **Découverte**

La Déferlante, vague féministe

P 22 à 25 **Agenda**

Romainville l'été!
 Les temps forts près de chez vous

P 26 et 27 **Agir pour vous**

Trois questions à... vos élu-e-s

P 28 à 31 **Vie municipale**

Expressions

L'équipe municipale

Retrouvez toute la vie quotidienne de Romainville ainsi que les informations pratiques de la Ville sur www.ville-romainville.fr

Mensuel réalisé par la Direction de la Communication de la Ville de Romainville

Place de la Laïcité - 93230 Romainville - www.ville-romainville.fr

DIRECTION DE LA PUBLICATION : François DECHY

DIRECTRICE DE LA COMMUNICATION : Amel BOUZAÏDA

RÉDACTRICE EN CHEF : Amélie NJABOUM

RÉDACTION : Amel BOUZAÏDA, Sandra CARVALHO, Amélie NJABOUM

Georges RIOUAL

CONCEPTION MAQUETTE : Priscillia JULIEN, Nathalie LINDER,

PHOTOGRAPHES : Volodia DRAHUSAK, Georges RIOUAL

Mensuel imprimé par Imprimerie RAS Dépôt légal : juil./août 2021

Certifié PEFC
 Ce produit est issu de forêts gérées durablement et de sources contrôlées.
 10-31-1300 pefc-france.org

Pharmacie de garde

Pharmacie MAAREK
26 rue de Paris - 93100 Montreuil
01 42 87 77 37
OUVERTE 24 HEURES/24 - 7 JOURS/7

Urgences médicales

De 19h15 à 8h du matin, dimanches et jours fériés :
01 48 32 15 15
Samu : 15
Centre antipoison : 01 40 37 04 04
Centre hospitalier intercommunal André-Grégoire : 01 49 20 30 40
Ambulances, hôpitaux de Paris 24h/24 :
01 43 78 26 26
Ambulances Romainville : 01 48 57 75 05
SOS Médecins : 01 47 07 77 77
Urgences Clinique Floréal 24h/24 :
01 48 97 73 00
SOS Mains : 01 48 97 72 08
Infirmières de garde : 01 41 71 04 03

Hôtel de Ville - Place de la Laïcité

Services municipaux : 01 49 15 55 00
du lundi au vendredi
de 8h30 à 12h et de 13h30 à 17h
Guichet unique : le lundi de 8h30 à 12h
et de 14h à 18h45 ;
du mardi au vendredi de 8h30 à 12h
et de 13h30 à 17h ;
un samedi sur deux de 9h à 11h45.
01 49 15 55 00
guichet.unique@ville-romainville.fr

Téléphones utiles

Centre administratif Carnot Services techniques :
01 49 20 93 59 ou 01 49 20 93 94
Aménagement-urbanisme :
01 49 20 93 62
Pompiers : 18 ou 01 42 87 00 02
Gendarmerie : 01 41 83 67 00
Commissariat : 17 ou 01 41 83 67 00
Police municipale : 01 49 20 93 93
Seine-Saint-Denis habitat : 01 48 96 52 00
Préfecture : 01 41 60 60 60
Conseil départemental : 01 43 93 93 93

Permanences

- Permanence d'avocat**
Les 1^{er} et 3^e lundis de chaque mois
de 15h à 17h, sur RDV (1 semaine avant)
Salle des permanences de l'Hôtel de Ville :
01 49 15 55 00
- Écrivain public**
Espace Jacques-Brel : 01 49 15 55 39
Samedi, 9h30-12h, sans RDV
Jeudi (pendant les vacances scolaires),
9h30-12h, sans RDV
Espace Marcel-Cachin : 01 71 86 60 40
Vendredi, 14h-17h, sur RDV
Espace Nelson-Mandela : 01 49 20 93 67
Mardi, 14h-17h, sur RDV
- Prenez rendez-vous avec un-e élu-e**
au 01 49 15 55 00

Appel à projets «Zéro Déchet»

Est Ensemble lance un nouvel appel à projets « Zéro Déchet » pour la promotion de la sensibilisation, la prévention et la réduction des déchets.

Les projets d'une durée d'un ou deux ans devront être mis en œuvre sur le territoire d'Est Ensemble et s'inscrire dans un des 5 axes :

- Des projets à destination du grand public
- Axe 1 :** Projets visant la sensibilisation et le développement de nouveaux outils
Axe 2 : Renforcer l'accès au réemploi
Axe 3 : Participer à la relance de la collecte sélective et améliorer sa performance
- Des projets à destination du public jeune et des scolaires
- Axe 4 :** Accompagnement des établissements scolaires et accueils de loisirs aux changements de comportement

Axe 5 : Cycle d'animations en écoles ou accueils de loisirs. Pour candidater, vous devez être un acteur de l'économie sociale et solidaire, entreprise de l'ESS (agrée ESUS) ou association (loi 1901). Les candidatures peuvent être portées par une structure unique ou par un groupement composé exclusivement d'associations et/ou d'entreprises de l'ESS.

Informations pratiques
Vous avez envie de proposer votre projet ?

Les candidatures sont attendues pour le 19 juillet 2021.

Pour toute question :
prevention.dechets@est-ensemble.fr

Plus d'une centaine de « Pass Jeunes » distribués pour l'été



Cette année encore, la Ville a remis des « Pass Jeunes » à une centaine de Romainillois et Romainilloises entre 15 et 25 ans. Le 23 Juin, Tony Laïdy, Maire-adjoint

à l'Épanouissement et la réussite de la jeunesse et aux Sports, est venu remettre les derniers chéquiers à des jeunes de toute la ville réuni-e-s pour l'occasion au Point Information Jeunesse.

Ce carnet gratuit, proposé par la Ville de Paris et ses partenaires, est composé de coupons qui permettent d'accéder à des offres gratuites ou à tarifs réduits tout l'été, jusqu'au 30 septembre. En tout, plus d'une trentaine d'offre culturelles, sportives et de loisirs sont proposées pour : aller à la piscine, voir des expos, découvrir différents sports ou loisirs...

Ramassage des encombrants

Est Ensemble est chargé de la collecte des encombrants; voici les dates des prochains ramassages :

- **Secteur 1 (jaune) :** jeudis 22 juillet et 12 août
- **Secteur 2 (rose) :** vendredis 23 juillet et 13 août

• **Si vous résidez dans un grand ensemble (logements collectifs), votre collecte des encombrants s'effectue tous les vendredis, quel que soit votre secteur.**

Pour les autres secteurs, consultez la carte sur le site internet de la Ville ou sur celui d'Est Ensemble. Les encombrants doivent être déposés sur la voie publique à partir de 20h la veille et impérativement avant 6h le jour du ramassage.

Le dépôt sauvage de déchets sur la voie publique est une infraction passible d'une amende pouvant s'élever à 3 000 €.

VACCINATION



COVID-19 : la vaccination vient à vous !

Le centre de vaccination de Romainville se réorganise pour continuer de prendre en charge tous ceux et celles qui souhaiteraient se faire vacciner pendant la saison estivale. Nouveaux horaires et vaccination itinérante: toutes les informations pratiques ici.

Afin de vacciner le plus largement possible pour sortir de l'épidémie de Covid, la Ville souhaite faciliter les démarches et l'accès au parcours de soin de tou-te-s les habitant-e-s. Mais l'isolement des personnes, les difficultés de déplacement ou encore la fracture numérique restent des freins très puissants à la vaccination. C'est pourquoi la Municipalité a adapté sa stratégie vaccinale pour mieux répondre aux besoins de chacun-e-s, en déployant une campagne de vaccination directement au cœur des quartiers.

Un centre de vaccination éphémère dans votre quartier

Des opérations de vaccination itinérantes sont également prévues pour une 1^{ère} injection uniquement :

- **Quartier Marcel Cachin**
Médiathèque Romain Rolland :
les 8, 9 et 10 juillet
de 8h30 à 12h30 et de 14h à 17h30

- **Quartier des Trois Communes**
École Fraternité :
les 15, 16 et 17 juillet
de 8h30 à 12h30 et de 14h à 17h30

- **Quartier Youri Gagarine**
Pôle éducatif Maryse Bastié :
les 22, 23 et 24 juillet
de 8h30 à 12h30 et de 14h à 17h30
les 17, 20 et 21 août
de 8h30 à 12h30 et de 14h à 17h30

- **Quartier des Bas-Pays**
École Hannah Arendt :
les 29, 30 et 31 juillet
de 8h30 à 12h30 et de 14h à 17h30
les 24, 27 et 28 août
de 8h30 à 12h30 et de 14h à 17h30

- **Quartier Grands Champs**
École Charlie Chaplin :
les 3, 6 et 7 août
de 8h30 à 12h30 et de 14h à 17h30

Horaires d'été du centre de vaccination : Jusqu'au 31 juillet :

- **Du lundi au vendredi**
de 8h30 à 12h30
et de 14h à 18h
- **Le samedi** de 9h à 12h
Du 2 au 29 août inclus :
- **Mercredi et vendredi**
de 8h30 à 12h30
et de 14h à 18h
- **Jeudi** de 14h à 21h
- **Samedi** de 9h à 12h

Comment prendre rendez-vous ?

- Par téléphone via la ligne dédiée : 01 41 83 17 85
- Sur www.maiaa.com
- Au Centre municipal de santé (91, rue Saint-Germain)

Attention, aucun rendez-vous ne pourra être pris directement au centre de vaccination (allée Bellevue)

Les résultats des élections départementales et régionales

Les dimanches 20 et 27 juin, les Romainvillois-es ont voté lors des élections départementales et régionales. Retrouvez les résultats des premiers et seconds tours.

ÉLECTIONS RÉGIONALES - 1^{ER} TOUR DIMANCHE 20 JUIN 2021

| BUREAUX | 1 | 2 | 3 | 4 | 5 | 6 | 7 | 8 | 9 | 10 | 11 | 12 | 13 | TOTAL |
|------------------------------------------------------------------------------|---------------|---------------|---------------|----------------|----------------|----------------|---------------|---------------|---------------|----------------|---------------|----------------|---------------|-----------------|
| Inscrits | 945 | 1196 | 1256 | 1313 | 1177 | 1584 | 1139 | 899 | 829 | 1527 | 947 | 1873 | 901 | 15586 |
| Votants | 350 | 396 | 297 | 291 | 158 | 339 | 226 | 244 | 154 | 406 | 220 | 589 | 182 | 3852 |
| Blancs Nuls | 6 4 | 5 3 | 4 1 | 3 3 | 3 2 | 7 2 | 7 3 | 3 4 | 4 4 | 6 2 | 6 2 | 3 1 | 5 1 | 62 26 |
| Abstentions % | 595 62,96% | 800 66,89% | 959 76,35% | 1022 77,84% | 1019 86,58% | 1245 78,60% | 913 80,16% | 655 72,86% | 675 81,42% | 1121 73,41% | 727 76,77% | 1284 68,55% | 719 79,80% | 11734 75,29% |
| Exprimés | 340 | 388 | 292 | 285 | 153 | 330 | 216 | 241 | 146 | 398 | 214 | 585 | 176 | 3764 |
| Le choix de la sécurité Jordan BARDELLA | 21 6,18% | 32 8,25% | 31 10,62% | 21 7,37% | 16 10,46% | 33 10% | 32 14,81% | 13 5,39% | 24 16,44% | 49 12,31% | 35 16,36% | 55 9,40% | 24 13,64% | 386 10,26% |
| Agir pour ne plus subir Éric BERLINGEN | 0 0% | 0 0% | 0 0% | 0 0% | 0 0% | 0 0% | 0 0% | 0 0% | 0 0% | 0 0% | 0 0% | 0 0% | 0 0% | 0 0% |
| L'écologie évidement Julien BAYOU | 74 21,76% | 100 25,77% | 60 20,55% | 53 18,60% | 16 10,46% | 47 14,24% | 31 14,35% | 63 26,14% | 16 10,96% | 75 18,84% | 33 15,42% | 146 24,96% | 10 5,68% | 724 19,23% |
| Ile de France en commun Audrey PULVAR | 42 12,35% | 53 13,66% | 39 13,36% | 38 13,33% | 27 17,65% | 66 20% | 44 20,37% | 35 14,52% | 20 13,70% | 51 12,81% | 31 14,49% | 79 13,50% | 31 17,61% | 556 14,77% |
| Oser l'écologie Victor PAILHAC | 6 1,76% | 3 0,77% | 7 2,40% | 7 2,46% | 3 1,96% | 8 2,42% | 2 0,93% | 1 0,41% | 5 3,42% | 12 3,02% | 3 1,40% | 12 2,05% | 6 3,41% | 75 1,99% |
| Ile de France rassemblée Valérie PECRESSE | 59 17,35% | 66 17,01% | 44 15,07% | 56 19,65% | 26 16,99% | 52 15,76% | 30 13,89% | 31 12,86% | 29 19,86% | 65 16,33% | 39 18,22% | 108 18,46% | 34 19,32% | 639 16,98% |
| Ile de France Ile d'Europe Fabiola CONTI | 0 0% | 0 0% | 0 0% | 4 1,40% | 1 0,65% | 4 1,21% | 1 0,46% | 0 0% | 1 0,68% | 1 0,25% | 3 1,40% | 0 0% | 0 0% | 15 0,40% |
| France démocratie directe Lionel BROT | 1 0,29% | 3 0,77% | 0 0% | 4 1,40% | 1 0,65% | 2 0,61% | 2 0,93% | 3 1,24% | 0 0% | 0 0% | 2 0,93% | 4 0,68% | 0 0% | 22 0,58% |
| Envie d'Ile de France Laurent SAINT-MARTIN | 33 9,71% | 32 8,25% | 27 9,25% | 14 4,91% | 9 5,88% | 25 7,58% | 12 5,56% | 24 9,96% | 16 10,96% | 23 5,78% | 13 6,07% | 45 7,69% | 17 9,66% | 290 7,70% |
| Lutte ouvrière - Faire entendre le camp des Travailleurs Nathalie ARTHAUD | 6 1,76% | 5 1,29% | 6 2,05% | 14 4,91% | 7 4,58% | 10 3,03% | 13 6,02% | 7 2,90% | 0 0% | 12 3,02% | 7 3,27% | 8 1,37% | 6 3,41% | 101 2,68% |
| Pouvoir vivre en Ile de France Clémentine AUTAIN | 98 28,82% | 94 24,23% | 78 26,71% | 74 25,96% | 47 30,72% | 83 25,15% | 49 22,69% | 64 26,56% | 35 23,97% | 110 27,64% | 48 22,43% | 128 21,88% | 48 27,27% | 956 25,40% |

ÉLECTIONS RÉGIONALES - 2^{ES} TOUR - DIMANCHE 27 JUIN

| BUREAUX | 1 | 2 | 3 | 4 | 5 | 6 | 7 | 8 | 9 | 10 | 11 | 12 | 13 | TOTAL |
|-----------------------------------------------|---------------|---------------|---------------|----------------|---------------|----------------|---------------|---------------|---------------|----------------|---------------|----------------|---------------|-----------------|
| Inscrits | 945 | 1196 | 1257 | 1313 | 1177 | 1586 | 1139 | 899 | 831 | 1528 | 948 | 1873 | 901 | 15593 |
| Votants | 374 | 399 | 309 | 291 | 190 | 367 | 221 | 255 | 172 | 398 | 237 | 615 | 190 | 4018 |
| Blancs Nuls | 6 5 | 7 2 | 10 2 | 10 3 | 5 0 | 4 2 | 12 4 | 3 1 | 8 0 | 13 0 | 9 0 | 14 7 | 9 3 | 110 29 |
| Abstentions % | 571 60,42% | 797 66,64% | 948 75,42% | 1022 77,84% | 987 83,86% | 1219 76,86% | 918 80,60% | 644 71,64% | 659 79,30% | 1130 73,95% | 711 75,00% | 1258 67,16% | 711 78,91% | 11575 74,23% |
| Exprimés | 363 | 390 | 297 | 278 | 185 | 361 | 205 | 251 | 164 | 385 | 228 | 594 | 178 | 3879 |
| Le choix de la sécurité Jordan BARDELLA | 20 5,51% | 27 6,92% | 30 10,10% | 27 9,71% | 20 10,81% | 33 9,14% | 31 15,12% | 13 5,18% | 24 14,63% | 38 9,87% | 32 14,04% | 46 7,74% | 27 15,17% | 368 9,49% |
| L'écologie évidement Julien BAYOU | 233 64,19% | 246 63,08% | 173 58,25% | 168 60,43% | 100 54,05% | 210 58,17% | 108 52,68% | 159 63,35% | 68 41,46% | 235 61,04% | 107 46,93% | 357 60,10% | 90 50,56% | 2254 58,11% |
| Ile de France rassemblée Valérie PECRESSE | 82 22,59% | 93 23,85% | 68 22,90% | 71 25,54% | 52 28,11% | 93 25,76% | 53 25,85% | 58 23,11% | 64 39,02% | 85 22,08% | 72 31,58% | 144 24,24% | 46 25,84% | 981 25,29% |
| Envie d'Ile de France Laurent SAINT-MARTIN | 28 7,71% | 24 6,15% | 26 8,75% | 12 4,32% | 13 7,03% | 25 6,93% | 13 6,34% | 21 8,37% | 8 4,88% | 27 7,01% | 17 7,46% | 47 7,91% | 15 8,43% | 276 7,12% |

ÉLECTIONS DÉPARTEMENTALES - 1^{ER} TOUR DIMANCHE 20 JUIN

| BUREAUX | 1 | 2 | 3 | 4 | 5 | 6 | 7 | 8 | 9 | 10 | 11 | 12 | 13 | TOTAL |
|----------------------------------------------------------------------------------|---------------|---------------|---------------|----------------|----------------|----------------|---------------|---------------|---------------|----------------|---------------|----------------|---------------|-----------------|
| Inscrits | 944 | 1195 | 1256 | 1313 | 1177 | 1584 | 1139 | 899 | 829 | 1527 | 947 | 1873 | 901 | 15584 |
| Votants | 357 | 399 | 300 | 297 | 160 | 343 | 227 | 249 | 159 | 403 | 220 | 588 | 180 | 3882 |
| Blancs Nuls | 20 13 | 25 7 | 18 5 | 10 14 | 10 3 | 20 4 | 20 11 | 12 4 | 12 4 | 18 6 | 14 5 | 30 6 | 9 8 | 218 90 |
| Abstentions % | 587 62,18% | 796 66,61% | 956 76,11% | 1016 77,38% | 1017 86,41% | 1241 78,35% | 912 80,07% | 650 72,30% | 670 80,82% | 1124 73,61% | 727 76,77% | 1285 68,61% | 721 80,02% | 11702 75,09% |
| Exprimés | 324 | 367 | 277 | 273 | 147 | 319 | 196 | 233 | 143 | 379 | 201 | 552 | 163 | 3574 |
| Réinventons le 93 ! MOUBERI Abel / PHILIPPIN Cécile | 52 16,05% | 58 15,80% | 57 20,58% | 56 20,51% | 33 22,45% | 62 19,44% | 34 17,35% | 46 19,74% | 30 20,98% | 66 17,41% | 49 24,38% | 100 18,12% | 29 17,79% | 672 18,80% |
| La Gauche solidaire & écologiste GIRARDET Elodie / GUIRAUD Daniel | 148 45,68% | 203 55,31% | 134 48,38% | 119 43,59% | 44 29,93% | 149 46,71% | 95 48,47% | 112 48,07% | 63 44,06% | 176 46,44% | 88 43,78% | 293 53,08% | 71 43,56% | 1695 47,43% |
| Parti Pirate ARGOUSE Nao / CLUGÉRY Baptiste | 8 2,47% | 15 4,09% | 7 2,53% | 11 4,03% | 3 2,04% | 16 5,02% | 5 2,55% | 10 4,29% | 5 3,50% | 14 3,69% | 8 3,98% | 15 2,72% | 4 2,45% | 121 3,39% |
| Pouvoir vivre bien Bagnolet Les Lilas Romainville GARRIDO Raquel / LAÏDI Tony | 103 31,79% | 85 23,16% | 65 23,47% | 72 26,37% | 61 41,50% | 84 26,33% | 51 26,02% | 57 24,46% | 38 26,57% | 116 30,61% | 46 22,89% | 128 23,19% | 53 32,52% | 959 26,83% |
| Parti ouvrier indépendant démocratique JOURNO Laurie / THENOZ Guillaume | 13 4,01% | 6 1,63% | 14 5,05% | 15 5,49% | 6 4,08% | 8 2,51% | 11 5,61% | 8 3,43% | 7 4,90% | 7 1,85% | 10 4,98% | 16 2,90% | 6 3,68% | 127 3,55% |

BUREAUX DE VOTE : 1 MAIRIE - 2 ÉCOLE GABRIEL PERI - 3 ÉCOLE CHARLIE CHAPLIN - 4 ÉCOLE ÉLÉMENTAIRE FRATERNITÉ - 5 JEANNE GALLÈPE - 6 ÉCOLE ÉLÉMENTAIRE PAUL LANGEVIN - 7 ÉCOLE ÉLÉMENTAIRE MARCEL CACHIN - 8 ESPACE JACQUES BREL - 9 ÉCOLE PAUL VAILLANT-COUTURIER - 10 ÉCOLE ÉLÉMENTAIRE JEAN CHARCOT - 11 ÉCOLE HENRI BARBUSSE - 12 COLLÈGE PIERRE-ANDRÉ HOUËL - 13 ÉCOLE MARYSE BASTIÉ.

ÉLECTIONS DÉPARTEMENTALES - 2^e TOUR DIMANCHE 27 JUIN

| BUREAUX | 1 | 2 | 3 | 4 | 5 | 6 | 7 | 8 | 9 | 10 | 11 | 12 | 13 | TOTAL |
|----------------------------------------------------------------------|---------------|---------------|---------------|----------------|---------------|----------------|---------------|---------------|---------------|----------------|---------------|----------------|---------------|-----------------|
| Inscrits | 945 | 1196 | 1257 | 1313 | 1177 | 1586 | 1139 | 899 | 831 | 1528 | 948 | 1873 | 901 | 15593 |
| Votants | 370 | 395 | 307 | 292 | 191 | 365 | 218 | 253 | 169 | 395 | 233 | 608 | 183 | 3979 |
| Blancs | 65 | 66 | 66 | 62 | 35 | 77 | 45 | 57 | 31 | 89 | 49 | 133 | 33 | 808 |
| Nuls | 19 | 12 | 11 | 13 | 7 | 4 | 6 | 7 | 8 | 14 | 9 | 19 | 10 | 139 |
| Abstentions % | 575 60,85% | 801 66,97% | 950 75,58% | 1021 77,76% | 986 83,77% | 1221 76,99% | 921 80,86% | 646 71,86% | 662 79,66% | 1133 74,15% | 715 75,42% | 1265 67,54% | 718 79,69% | 11614 74,48% |
| Exprimés | 286 | 317 | 230 | 217 | 149 | 284 | 167 | 189 | 130 | 292 | 175 | 456 | 140 | 3032 |
| La Gauche solidaire & écologique GIRARDET Elodie / GUIRAUD Daniel | 286 100% | 317 100% | 230 100% | 217 100% | 149 100% | 284 100% | 167 100% | 189 100% | 130 100% | 292 100% | 175 100% | 456 100% | 140 100% | 3032 100% |

BUREAUX DE VOTE

1 MAIRIE - 2 ÉCOLE GABRIEL PERI - 3 ÉCOLE CHARLIE CHAPLIN - 4 ÉCOLE ÉLÉMENTAIRE FRATERNITÉ - 5 JEANNE GALLÈPE - 6 ÉCOLE ÉLÉMENTAIRE PAUL LANGEVIN - 7 ÉCOLE ÉLÉMENTAIRE MARCEL CACHIN - 8 ESPACE JACQUES BREL - 9 ÉCOLE PAUL VAILLANT-COUTURIER - 10 ÉCOLE ÉLÉMENTAIRE JEAN CHARCOT - 11 ÉCOLE HENRI BARBUSSE - 12 COLLÈGE PIERRE-ANDRÉ HOUËL 13 ÉCOLE MARYSE BASTIÉ.



Interview d'Elodie Girardet, Maire-adjointe à la Petite enfance, à l'Éducation et aux Affaires scolaires, élue Conseillère départementale déléguée au Programme Éducatif

Vous avez été élue aux élections départementales sur le canton, dimanche 27 juin, quel rôle exercerez-vous au sein de Département ?

J'ai été désignée Conseillère départementale déléguée au Programme Éducatif jeudi 1^{er} juillet. J'ai déjà pu rencontrer la direction de l'Éducation et de la Jeunesse avec qui je travaillerai main dans la main. Cette délégation, dans la continuité de mon mandat de Maire-adjointe à la Petite enfance, à l'Éducation et aux Affaires scolaires, me permet d'avoir une vision précise du parcours de nos enfants et de nos jeunes, de la petite enfance à l'adolescence, des premiers modes de garde jusqu'au collège, mais aussi, d'accompagner au mieux leurs familles, et ce, sur tout le territoire séquano-dyonisien.

Quels projets porterez-vous tout au long de votre mandat ?

Au-delà des compétences propres au Département en matière d'éducation, le programme pour les années à venir vise à apporter l'excellence en matière éducative dans tous nos quartiers. Il veut ouvrir de nouvelles portes, sur et hors temps scolaire, en complément de l'offre de l'Éducation nationale. Sorties scolaires, accès à la citoyenneté, lutte contre les discriminations et contre le harcèlement scolaire, développement de l'offre de stages pour les élèves de 3^{ème}, plateformes de découverte des métiers, amélioration de la santé des collégiens et du climat scolaire dans les établissements... Je porterai ces grands projets avec cœur, force et conviction, comme je le fais depuis une année pour les enfants et les familles romainvilloises.

PLAN CANICULE



Comme chaque été, le Centre communal d'action sociale (CCAS) propose aux Romainvillois-es un dispositif d'accompagnement en cas de canicule. Gratuit et facultatif, il s'adresse aux personnes âgées, isolées, en situation de handicap ou à mobilité réduite. En cas de déclenchement du "plan canicule", les personnes inscrites seront contactées par des agent·e·s communaux·ale·s quotidiennement. Pour s'inscrire, il suffit de compléter la fiche d'inscription en ligne sur le site internet de la Ville ou mise à disposition

dans les différents équipements municipaux et de l'envoyer au CCAS (Hôtel de Ville - place de la Laïcité). Ce document peut être rempli par la personne concernée, par son représentant légal ou par un tiers. Les personnes inscrites l'an dernier seront automatiquement réinscrites cette année; pour annuler ou modifier leur inscription (changement d'adresse, de numéro de téléphone, etc.), merci de contacter le CCAS.

Renseignements au 01 49 15 56 41 ou au 01 49 15 55 71.

Fiche d'inscription canicule à retourner au CCAS Hôtel de Ville - Place de la Laïcité - 93230 Romainville - Tél. : 01 49 15 56 41

- Vous souhaitez être contacté·e en période de risques accrus de chaleur?
 - Vous connaissez une personne susceptible d'être concernée par cette fiche et à qui vous pouvez la remettre (et l'aider à la remplir si besoin)?
- S'agit-il d'une nouvelle inscription? OUI NON
 Avez-vous des problèmes de mobilité? OUI NON
 Vivez-vous seul·e? OUI NON

Informations essentielles sur la personne concernée

Nom : Prénom : Date de naissance :
 N° de téléphone fixe : N° de portable :
 Adresse :
 Code postal-Ville : Bât. : Étage : Appt : Escalier : Couloir : Code(s) :

Personne de votre entourage à prévenir en cas d'urgence (préciser le lien : famille, gardien·ne, voisin·e·s...)

1. Nom : Prénom : Lien :
 N° de téléphone fixe : N° de portable :
 2. Nom : Prénom : Lien :
 N° de téléphone fixe : N° de portable :

Référent·e médical·e, paramédical·e, social·e (ex : médecin, infirmier·ière, service d'aide à domicile...)

1. Nom : Prénom : Fonction :
 N° de téléphone fixe : N° de portable :
 2. Nom : Prénom : Fonction :
 N° de téléphone fixe : N° de portable :

Informations complémentaires

Quelles sont vos périodes d'absence durant l'été?
 Du au Du au Du au Du au

- Percevez-vous l'Allocation Départementale Personnalisée d'Autonomie (ADPA)? OUI NON
- Êtes-vous suivi·e par un service de maintien à domicile? OUI NON
- Si oui, précisez lequel et leurs coordonnées :
- Êtes-vous abonné(e) à un réseau de télé-assistance? OUI NON
- Si oui, précisez lequel :

Document rempli par : Le / / 20.....

Signature:

Les informations recueillies ici seront utilisées et conservées par les services municipaux, uniquement pour informer et répondre aux usager·ère·s qui les sollicitent via ce formulaire. En application du Règlement général sur la protection des données (RGPD) vous bénéficiez d'un droit d'accès, de rectification et d'effacement de vos données personnelles. Pour ce faire, vous pouvez contacter la direction de la communication de la Ville (Mairie de Romainville, Place de la Laïcité, 93230 Romainville / dpo@ville-romainville.fr). Vous pouvez utiliser ces coordonnées pour toute question ayant trait à vos données personnelles. Vous disposez d'un droit d'introduire une réclamation auprès de la Commission nationale de l'informatique et des libertés (https://www.cnil.fr).

Journée nationale de la France libre

Le vendredi 18 juin, à l'angle de la rue Jean Jaurès, Romainville a commémoré la Journée nationale de la France libre aux côtés des associations d'ancien-ne-s combattant-e-s, résistant-e-s, déporté-e-s et familles de fusillé-e-s.

■ La cérémonie s'est déroulée en présence de François Dechy, Maire de Romainville, de Tuyet-Vân Pham, Maire-adjointe à la Culture, aux Fêtes et à la Vie associative, et de Kevin Cohen, Conseiller municipal en charge de la mission Mémoire, des Anciens combattants et du Lien intergénérationnel, et qui a ouvert la cérémonie par une allocution.



■ Marinette Turpin, présidente de l'Association Nationale des Anciens Combattants de la Résistance (ANACR), a fleuri la stèle des Appels de l'été 1940.



■ François Dechy et le jeune Ilyas Kissi, membre de l'association romainvilloise JARR, ont déposé une gerbe devant la plaque rendant hommage au Général de Gaulle.

■ Les plaques Jacques Duclos, Maurice Thorez et la stèle Jean Moulin ont été fleuries en amont de la cérémonie qui s'est conclue par la diffusion de l'hymne national.



Les enfants font leur cinéma

La 23^e édition du festival "Les enfants font leur cinéma", concoctée par les enfants du dispositif Classes Image, s'est déroulée au Trianon du 18 au 27 juin. Au programme; des spectacles, des concerts, des projections, et bien sûr... des surprises !



■ Le samedi 19 juin, les élèves de grande section de l'école maternelle Danielle Casanova ont présenté, en avant-première, le film d'animation Zébulon le dragon et les médecins volants. Une occasion idéale pour les jeunes cinéphiles du dispositif « Classes Image » d'enfiler leurs plus beaux déguisements.



■ Le samedi suivant, les « Classes Image » de CP de l'école élémentaire Marcel-Cachin et la classe de 5^e CHAM (classe à horaires aménagés musique) du conservatoire Nina Simone ont joué en direct et en semi-improvisation pendant la projection de quatre courts-métrages d'animation avant de présenter *La Vie de Château*, un film d'animation aux décors somptueux.



■ Invité surprise, Zébulon en personne est venu saluer les enfants et leurs parents !

Musique!

Au mois de juin, avec l'embellie de la situation sanitaire et l'arrivée de l'été, les Romainvillois-e-s, petit-e-s et grand-e-s, ont renoué avec le plaisir de se retrouver pour des moments de plaisir et de convivialité en musique. Retour en quelques images :



■ Avec un contexte sanitaire allégé, mais toujours contraint, la Ville de Romainville a convié les habitant-e-s à la traditionnelle « Fête de la Musique ». En première partie, une scène ouverte s'est installée au Pavillon, suivie par un concert en plein air des Mutants de l'Espace qui ont proposé un répertoire aux sonorités jazz, funk, et bien d'autres encore...



■ Démon (Dispositif d'éducation musicale et orchestrale à vocation sociale) favorise, depuis 2010, l'accès à la musique classique aux jeunes de 7 à 14 ans via la pratique instrumentale en orchestre. La veille du concert qu'ils ont donné à la Philharmonie de Paris, les enfants participants au dispositif ont convié leurs parents à leur répétition générale à l'espace Marcel Cachin.

Apprendre différemment

Tout au long de l'année scolaire 2020-2021, les CM2 de madame Petetin à l'école Marcel Cachin ont expérimenté la vie en classe dite "flexible", où la place de l'institutrice et celle des élèves sont totalement repensées.



■ Dans cette classe, les élèves sont libres de s'asseoir où ils le souhaitent et de changer de place tout au long de la journée. Du « matériel flexible » a été financé par la Ville pour permettre la mise en place d'une telle organisation : ardoises autocollantes, ballons-sièges, coussins, tabourets d'assise dynamique, tapis de sol...



Découvrez cette classe hors du commun en vidéo en scannant de code ci-dessus.

■ La journée est organisée autour d'ateliers de vingt minutes menés par petits groupes, qui peuvent parfois prendre la forme de jeux.



■ L'institutrice n'a pas de bureau et se positionne dans un rapport plus horizontal avec les élèves. Les canaux de transmission des savoirs sont multiples et ne viennent plus uniquement de la maîtresse, ce qui permet une assimilation des connaissances personnalisée, plus efficace.



■ Au complexe Paul Baldit, à l'occasion de la Journée du Souvenir, l'association JARR a convié les élu-e-s à disputer un match de football amical dans la bonne humeur.



Fête du sport

Le dimanche 4 juillet, c'était la fête de tous les sports à Romainville!

Des animations et démonstrations des clubs locaux ont ponctué cette journée.

Initiations au Karaté par le Tenri Karaté Club de Romainville, animations pour les séniore-s, activités par l'École municipale multisports... Il y en avait pour tous les goûts et tous les âges.



Awa Trasi: itinéraire d'une championne

Du haut de ses 185 cm, Awa Trasi, basketteuse professionnelle évoluant aux États-Unis, n'est pas passée inaperçue dans les rues de Romainville, la commune qui l'a vu grandir. C'est en partageant sa passion et ses conseils auprès des jeunes de la ville que l'enfant du pays a fait un retour en toute humilité.

Souriante et en tenue de sport, Awa Trasi est venue en visite à Romainville le 23 juin, journée olympique et paralympique, accompagnée de son grand-père, Marcel Trasi. La basketteuse semble étonnée, presque gênée, d'être accueillie comme une star par les enfants des centres de loisirs de la Ville, au complexe sportif Colette Besson.

Et pourtant, le moins que l'on puisse dire c'est qu'à 22 ans, Awa l'aura d'une championne et de quoi être fière de son parcours. « J'ai commencé à Saint-Gaudens, j'ai ensuite pu évoluer en espoir à Tarbes puis avec les pro en ligue 2 et ligue 1. J'ai très vite pris la décision de partir pour les États-Unis, d'abord en JUCO (Junior College¹) en Floride, puis à Louisiana State University (LSU) où je suis en ce moment » raconte la basketteuse. Actuellement, elle évolue dans le championnat universitaire d'excellence aux États-Unis, la NCAA. « C'est en cours de négociations, mais je devrais être transférée vers une autre grande université la saison prochaine », précise la jeune femme. Peut-être une chance de plus d'ajouter une récompense à son palmarès, déjà impressionnant : championne de France avec l'équipe de ligue 2 (montée en ligue 1) de Tarbes et médaillée de bronze avec l'équipe de France U20 au Championnat d'Europe de 2019.

Romainville comme point de départ

Si elle revient souvent avec plaisir à Romainville pour rendre visite à ses grands-parents, elle réside actuellement dans le sud-ouest de la France. « C'est à Romainville que j'ai grandi. Ça me fait toujours plaisir de revenir ici, de voir ma famille mais aussi les jeunes de la ville et leur montrer ce qu'un-e Romainvillois-e peut accomplir. C'est une fierté. », nous confie la jeune femme.

Aujourd'hui, ses rêves sont plutôt des objectifs qu'elle se fixe, toujours en toute humilité. « Quand je pense à mon avenir je me dis pourquoi pas accéder à la WNBA², mais je voudrais surtout jouer en Euroleague³. Revenir en Europe et jouer au plus haut niveau, ce serait génial pour moi. Je ne peux rien prédire, mais en tout cas, je travaille pour ! ».

Les voies sont ouvertes pour la talentueuse Awa qui promet de revenir voir les jeunes Romainvillois-es, pour partager sa passion, quel que soit le tournant que prendra sa carrière.



¹ Les Junior Colleges sont des établissements essentiellement publics d'études supérieures qui offrent des formations de cycle universitaire courts.

² La Women's National Basketball Association (ou WNBA) est une ligue américaine professionnelle de basketball féminin.

³ L'Euroleague est une ligue européenne professionnelle de basketball interclubs



Retrouvez l'interview en vidéo d'Awa Trasi en scannant le code ci-contre



Des temps et activités périscolaires plus clairs, plus accessibles et plus équitables

Afin d'enrichir et faciliter l'accès à une offre adaptée au rythme et aux besoins des enfants, la Ville propose une transformation profonde des offres d'activités périscolaires. Des temps repensés qui se veulent plus lisibles pour les familles, plus équitables et en lien avec les attentes des parents et des besoins de leurs enfants.

Une nouvelle offre municipale périscolaire pour la rentrée 2021

Dans le cadre du changement des rythmes scolaires au 1^{er} septembre 2021, la Ville fait évoluer l'offre municipale périscolaire à destination des enfants de 3 à 11 ans. Cette évolution est l'aboutissement d'une longue concertation conduite à l'automne 2020 à l'occasion des Assises de l'Enfance et de la Jeunesse, au travers de nombreux groupes de travail associant la communauté éducative, le secteur associatif, les clubs sportifs et les personnels municipaux.

Écoles maternelles, élémentaires et primaire

Horaires de classe :

> Lundi, mardi, jeudi, vendredi
8h30⁽¹⁾-12h / 13h30-16h⁽²⁾

⁽¹⁾ 8h40 dans les écoles Maryse Bastié élémentaire et maternelle, Charlie Chaplin, Danielle Casanova

⁽²⁾ 16h10 dans les écoles Maryse Bastié élémentaire et maternelle, Charlie Chaplin, Danielle Casanova

Horaires du périscolaire :

> Lundi, mardi, jeudi, vendredi :
Accueil du matin : à partir de 7h30
Accueil du soir : jusqu'à 18h30
Pause méridienne : 12h-13h30
> Mercredi : 7h30 - 18h30

Une offre mercredi ambitieuse et innovante

À la rentrée, les modalités d'inscriptions aux activités périscolaires des mercredis seront souples et modulables. Les inscriptions pourront se faire à la journée, en demi-journée, avec ou sans restauration scolaire. Cette formule vise à faciliter les passerelles avec les autres activités existantes sur le territoire, notamment celle des clubs sportifs et des associations culturelles.

En élémentaire, les accueils de loisirs proposeront, au choix des familles :

- Le « club mercredi », une offre ponctuelle et généraliste proposant des activités au choix de l'enfant (grands jeux, activités manuelles, jeux sportifs...)

- Les « ateliers du mercredi », une offre thématique et suivie correspondant à un trimestre d'initiation à une pratique culturelle ou sportive ou de 12 séances de sensibilisation à une thématique (transition écologique, santé). Plus souple, l'inscription est réalisée au trimestre pour permettre une continuité et une progression dans la découverte de l'activité.



L'ambition, c'est aussi de proposer aux enfants un large choix de disciplines et d'activités variées, pour leur faire vivre des expériences individuelles ou collectives enrichissantes.

Ils et elles pourront notamment s'inscrire en :

- * Danse contemporaine
- * Capoeira
- * Initiation au théâtre
- * Découverte de la philosophie
- * Ciné-club
- * Création numérique
- * Initiation à la photographie
- * Éveil musical
- * Tennis
- * Tir à l'arc
- * Cuisine durable
- et bien d'autres ateliers encore.

Le dispositif prévoit une capacité d'accueil largement augmentée pour les accueils de loisirs municipaux : 1120 demi-journées contre 250 en 2020-2021.

En maternelle, les projets pédagogiques des centres de loisirs seront repensés, avec notamment la mise en place progressive de parcours d'initiation sportive et culturelle.

Une offre d'activités clarifiée et équitable

Pour les 6-11 ans, les activités se dérouleront désormais les lundis, mardis, jeudis, vendredis et samedis pour être complémentaires aux «ateliers du mercredi».

Les actuels «ateliers du temps libre» seront restructurés en trois offres thématiques :

- **L'école municipale des Arts**: découverte et approfondissement de la danse, du théâtre et autres pratiques artistiques.
- **L'école municipale des Sports**: découverte et pratique de différents sports.
- **L'école municipale des Savoirs** : cours de langues étrangères, de langues mortes et autres apprentissages.

Les modalités d'inscriptions seront également repensées pour mettre fin à la règle du « premier arrivé – premier servi » qui générerait des frustrations et de longues



files d'attente. Une préinscription sera mise en place du 1^{er} au 8 septembre prochains (en ligne, en Mairie et au sein des Espaces de proximité).

S'il y a plus de demandes que de places, celles-ci seront attribuées par tirage au sort contrôlé par un huissier de justice. Une priorité sera accordée aux Romainvillois-es et aux enfants n'ayant pas bénéficié de places l'année précédente. Les familles seront informées dans la semaine du 13 septembre.

Une tarification équitable

Grâce à cette organisation, les enfants bénéficieront d'un parcours cohérent à travers un accompagnement individualisé et un lien de proximité avec les familles.

Une tarification réellement progressive sera mise en place pour ces activités avec un tarif de 5€ pour 25% des élèves de la commune, issus des foyers les plus modestes.

Égalité territoriale

L'enrichissement de l'offre est également l'occasion de renforcer l'équité territoriale. En effet, l'offre mercredi se positionnera autour de quatre pôles d'accueils : Hannah Arendt/Véronique et Florestan, Maryse Bastié maternelle et élémentaire, Marcel Cachin maternelle et élémentaire, Charlie Chaplin/Jeanne Gallèpe et Jean Charcot élémentaire. Cette même logique sera appliquée pour les écoles municipales des Arts, des Sports et des Savoirs qui se dérouleront sur tout le territoire en fonction des locaux disponibles.

Une pause méridienne repensée pour faciliter l'accès aux activités culturelles et sportives

Durant les pauses méridiennes, des activités sont actuellement mises en place par les équipes d'animation avec, dans les écoles maternelles, le concours des ATSEM. Ces «ateliers du temps méridien», d'une durée de 40 à 45 minutes, touchent environ 80 % des écoliers et écolières romainvillois-es.

À compter de la rentrée prochaine, ce dispositif sera renforcé dans les écoles élémentaires par l'allocation de moyens budgétaires supplémentaires, permettant d'augmenter de 150% le nombre d'activités de découverte culturelle ou sportive mises en place dans ce cadre. Ainsi, 150 séances hebdomadaires seront proposées (dont 90 nouvelles) soit un total presque équivalent à celui des séances de NAP durant cette année scolaire (160 à 170). Ces activités seront principalement conduites par des intervenant-e-s spécialisé-e-s et qualifié-e-s dans les thématiques proposées.

Dans les écoles maternelles, un dispositif de même nature, ciblant principalement les grandes sections, sera mis en place

à compter du retour des vacances d'automne (à raison d'une séance hebdomadaire par enfant).

Des temps périscolaires en semaine plus cohérents

Les jours où il y a école, l'organisation périscolaire sera simplifiée autour de trois activités : l'accueil du matin à partir de 7h30, la pause méridienne de 12h à 13h30 et les accueils du soir maternels et élémentaires jusqu'à 18h30.

Ce format permet notamment une prise en charge des enfants plus cohérente après l'école. En maternelle, le goûter démarrera dès 16h15 (actuellement à 17h les jours de NAP) et sera suivi par des activités de loisirs organisées sous forme de pôles thématiques (arts plastiques, motricité, jeux coopératifs...) par les équipes d'animation.

En élémentaire, l'offre d'aide aux devoirs a été repensée par un groupe de travail associant des animateur-ric-e-s et des professeur-e-s des écoles. Le nouveau format permettra notamment d'augmenter le temps consacré au renforcement scolaire et sera construit de manière plus cohérente dans la semaine.



« Le passage à 4 jours de classe nous a permis de revoir complètement l'offre de loisirs du mercredi pour la rendre plus claire, plus diversifiée et plus équitable. Ainsi, tous les enfants pourront plus facilement pratiquer des activités sportives et culturelles, quels que soient le planning ou les contraintes des parents. Tout est organisé afin que les enfants puissent eux-mêmes choisir leurs activités. Les tarifs ont également été totalement

repensés pour faciliter l'accès aux ménages les plus modestes.

Nous complétons cette action par une réelle volonté de faciliter la découverte d'activités culturelles ou sportives grâce à un renforcement des moyens consacrés aux activités proposées sur le temps du déjeuner : plus de 80% des élèves en élémentaire pourront ainsi en profiter dès la rentrée prochaine. Enfin, nous avons revu les conditions d'inscriptions aux activités sportives et culturelles en allongeant dans le temps la durée des inscriptions afin que la rentrée ne soit plus une source de stress pour les parents. »

Élodie Girardet, Maire-adjointe à la Petite Enfance, l'Éducation et aux Affaires scolaires

Comment s'inscrire ?

Pour l'année scolaire 2021-2022, l'accès aux activités sera géré par un mécanisme de préinscription en ligne, du 1^{er} au 8 septembre, en mairie et dans les Espaces de proximité. Si la capacité d'accueil est dépassée, ce système permettra d'établir des critères de priorité clairs :

1. Priorité aux Romainvillois et Romainvilloises
2. Priorité aux familles n'ayant pas pu bénéficier d'une inscription sur les ateliers du temps libre l'année précédente
3. Une seule inscription possible par enfant
4. Tirage au sort contrôlé par un huissier de justice pour les places restantes

Ces critères s'appliqueront principalement aux activités de type initiation et découverte.



Équipes d'animation : stabiliser, accompagner, former

Afin de renforcer la qualité des activités proposées, la Ville a apporté une attention particulière aux équipes d'animation en proposant trois axes de transformation des modes de fonctionnement adoptés jusqu'alors.

Emplois permanents et stabilisation des équipes d'animation

En 2020-2021, les effectifs de la Caisse des écoles comportaient seulement 9 animateurs et animatrices recruté-e-s sur emploi permanent, tous les autres étant recruté-e-s sous statut de vacataire. Pour proposer aux familles des activités de qualité, la Ville souhaite donc pérenniser les équipes d'animation en créant 30 nouveaux emplois permanents d'animateur-ric-e-s au sein des effectifs municipaux. Ces nouveaux encadrants seront en poste dès la rentrée 2021.

Des cycles de travail plus cohérents pour les animateur-ric-e-s

Les cycles de travail des animateur-ric-e-s ont été repensés et comportent désormais des temps de préparation hebdomadaires structurés et augmentés pour chaque activité (soir, temps

méridiens, mercredis, vacances). Par ailleurs, les responsables des accueils de loisirs pourront consacrer plus de temps à l'écriture des projets pédagogiques, ainsi qu'au suivi de leurs équipes. Cet aménagement leur permettra également d'être plus disponibles pour les parents d'élèves.

Formation des animateurs et animatrices

Toutes les équipes d'animation (responsables, animateur-ric-e-s) auront des obligations annuelles de formation de 18 heures. Le plan formation portera notamment sur la bienveillance éducative, la prise en charge des enfants, l'éducation à la transition écologique, la conduite de projets culturels (en partenariat avec l'association Mom'Antre et le FRAC).

Expérimentation : le retour des cuisines dans les écoles

La Ville annonçait au printemps la mise en place d'un projet de relocalisation de cuisine. C'est le pôle éducatif Maryse Bastié qui a été retenu pour la mise en œuvre de cette expérimentation. À partir de septembre 2022, une cantine sera installée au sein même de l'école et des repas à base de produits issus de l'agriculture biologique seront préparés et cuisinés sur place pour les élèves. Si le résultat de cette expérience est concluant, d'un point de vue qualitatif et financier, la Municipalité déploiera, par étape, cette initiative dans chacune des écoles de la ville.



La Déferlante, vague féministe

La nouvelle revue féministe *La Déferlante*, qui observe et questionne la société post-#metoo est née à Romainville. Nous avons pu échanger avec ses créatrices romainvilloises, mais nous avons surtout fait la connaissance d'une revue éclairante.

Vous pouvez faire sa rencontre au détour d'une librairie, en flânant sur internet, ou sur le chevet d'un-e ami-e bien informé-e. *La Déferlante* est une revue trimestrielle qui pousse à se poser des questions et qui apporte des réponses parfois inattendues à travers une mixité de plumes et de regards sur le monde, la société patriarcale et ses effets. Journalistes, photographes, illustrateur-ric-e-s, sociologues, artistes, militant-e-s... les points de vue sont variés et complémentaires, à l'image des créatrices de *La Déferlante*.

Une naissance confinée à Romainville

La revue est née d'une rencontre entre quatre femmes au parcours différent : Marie Barbier, journaliste indépendante spécialisée dans les questions judiciaires passée par le quotidien *L'Humanité*, *Reporterre* et *Médiapart*; Lucie Geffroy, journaliste indépendante, qui a travaillé comme éditrice et cheffe de rubrique pour *Courrier international* puis *Le Monde* tout en collaborant à divers médias; Emmanuelle Josse, coordinatrice éditoriale dans l'édition et la communication, et cofondatrice du P.A.F - Collectif pour une parentalité féministe - et Marion Pillas, productrice de documentaires et autrice, qui a également travaillé pour les rédactions de *France Télévisions*, puis au sein de différentes sociétés de production. C'est pendant le confinement

que la première newsletter voit le jour. Après deux ans de travail et une campagne de crowdfunding qui a permis de réaliser 10 000 préventes d'abonnements, le premier numéro voit le jour le 4 mars 2021. « Nous avons dû repenser la manière dont nous allions diffuser nos articles. Ça a commencé

Donner des clés, ouvrir la discussion

Cette revue est également née d'un constat clair, partagé par les créatrices : il n'existait pas de revue qui rendait compte des révolutions féministes dans leur complexité. « L'objectif pour nous était de répondre à un besoin réel de compréhension de la société post-#metoo. Nous voulions, synthétiser les combats et les expliquer en laissant la parole aux personnes, hommes et femmes qui vivent les oppressions et les rendre visibles », explique Emmanuelle Josse.

Avec sérieux et légèreté, gravité et humour, *La Déferlante* raconte un mouvement social en bande dessinée, en interviews croisées, en poèmes, en dossiers de décryptage...

À ce jour, deux numéros sont parus et ont rencontré un bon accueil des lecteurs et lectrices avec notamment une première sortie qui a enregistré des ventes à plus de 20 000 exemplaires. « Pour la suite, nous voyons une multitude de



sur internet avant la version papier du fait de la crise sanitaire. Nous travaillons tous et toutes de chez nous. Pour nous, c'était presque une évidence que notre siège social soit à Romainville » précise Emmanuelle Josse. « Marie et moi sommes Romainvilloises et avons été mises en relation par notre amie commune, il s'avère que nous sommes voisines. »

questions et de luttes, féministes, sociales, antiracistes... à documenter. Les sujets ne manquent pas! », nous confie Emmanuelle Josse. Une chose est sûre, la vague Déferlante, clin d'œil non dissimulé à la troisième vague du féminisme, n'a pas fini d'emporter les idées reçues sur son passage.

Romainville l'été! Les temps forts près de chez vous

La première édition de « Romainville l'été! » a été imaginée comme un temps de pause et de reconnexion, dans un esprit de fête et de rencontres solidaires et intergénérationnelles. Découvrez ici l'agenda des grands moments de cet été convivial, et les sorties près de chez vous. Faites votre choix parmi plus de 100 activités proposées dans le guide complet « Romainville l'été! », distribué dans votre boîte aux lettres.

Les temps forts de l'été



Fête nationale

Romainville célèbre la Fête nationale et met à l'honneur les 150 ans de la Commune de Paris

Mardi 13 juillet / À 20h30
Complexe sportif Paul Baldit
À 20h30 – spectacle C’Fran

de la compagnie No Mad
Spectacle de danse et de hip-hop sur les airs de la chanson française !

De 21h à 22h45 : bal populaire
avec mon Cœur Balbeat

À 22h45 : feu d'artifice

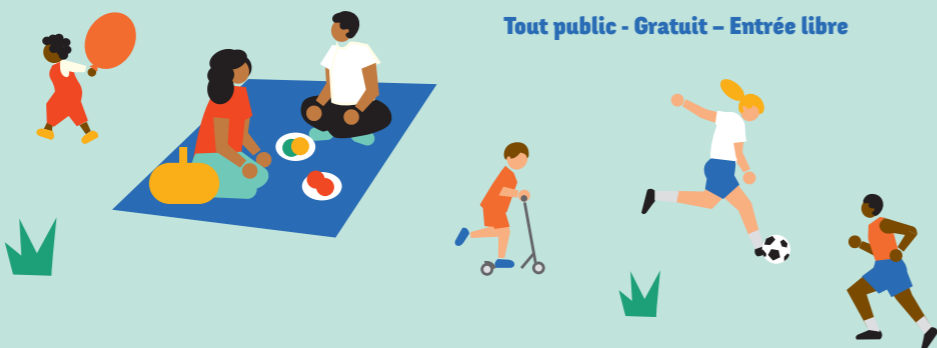

Pique-nique Républicain

Mercredi 14 juillet
À 12h

Parc de la Sapinière,
à proximité du terrain de basket
Venez partager un moment convivial en famille ou entre ami-e-s et pensez à apporter votre pique-nique.

Animations à Baldit

Du samedi 24 juillet au samedi 7 août
De 10h à 18h
Complexe sportif Paul Baldit
Terrain synthétique de football

Le complexe sportif Paul Baldit se transforme en parc d'animation avec de nombreuses activités ludiques autour de structures gonflables. Trampoline, joutes de gladiateurs, babyfoot humain, tirs au but vous attendent.

Tout public - Gratuit - Entrée libre

Les Cinés en plein air

En partenariat avec le cinéma Le Trianon

Vendredi 16 juillet
Place André Léonet

La Mélodie
De Rachid Hami
(2017 / 1h42 min / Drame)

Mercredi 28 juillet
Place André Léonet

Tout en haut du monde
De Rémi Chayé
(2016 / 1h21 min / Animation)
1882, Saint-Pétersbourg.

Mercredi 11 août
Rue du Chemin Vert
Les habitant-e-s du quartier font la programmation !

Tout public - Entrée libre - Gratuit

Les Mardis au Pavillon

À partir de 14h / Le Pavillon

Mardi 13 juillet
14h à 15h30 - animation musicale avec Swingo !

SWINGO, c'est un combo de 3 musicien-ne-s et une chanteuse qui parcourt joyeusement et tendrement les pépites de la chanson d'hier et d'aujourd'hui. Chansons à écouter, à reprendre en chœur, à taper du pied, des mains et même aussi à guincher !

15h45 à 17h30 : des ateliers de pratique artistiques et histoire de l'art seront aussi animés par l'Association Art en partage.

Mardi 20 juillet

14h et 16h30
Mischievous obdience

Spectacle de danse avec participation du jeune public (réservé aux centres de loisirs) par la 3D Company / Nicola Ayoub
Court solo inspiré de Max et les Maximonstres avec un atelier d'éveil à la danse **pour les enfants de 4-6 ans.**

Des ateliers de pratique artistiques et histoire de l'art seront aussi animés par l'Association Art en partage.

15h15 - Bâton rouge

Une marmite musicale métissée par Alain Robak et Kika Fauve Tisba : une traversée imaginaire tissée de blues de la Nouvelle Orléans, de chansons françaises et de chansons traditionnelles créoles.

Mardi 27 juillet

14h et 15h45
Grue, Manjus et Samourai

Conte japonais par la compagnie le Soleil des Abysses. La conteuse et son vélo-Kamishibaï nous emmènent dans un Japon où les arbres ont un esprit et où les fleurs vous chuchotent parfois à l'oreille. Un spectacle interactif ponctué de comptines inédites et où le jazz se mêle au tango au sommet de la montagne Oyama.
Durée : 30 min, tout public dès 5 ans

À partir de 15h30
C'est la fête!

Par la compagnie Okto.

Une grande robe se transforme en chapiteau, une crieuse publique annonce la météo, des personnes aux histoires étonnantes apparaissent et disparaissent, un peu partout autour de nous. Les artistes surgissent, et le public navigue entre elles et eux. C'est le début d'une aventure dont on ne connaît pas la fin. Mais qu'importe car seul compte le chemin parcouru, ensemble.

Tout public - Gratuit - réservation obligatoire - Le Pavillon : 01 49 15 56 53 contact.lepavillon@ville-romainville.fr

Tournoi de Basket féminin « Rising Stars »

Avec l'association « Rise Up »

Du 26 au 29 août

Complexe sportif Colette Besson

La Ville accueille la 4^e édition du « Rising Stars » le temps d'un week-end, où six équipes Espoir des meilleurs centres de formation féminins participeront à un tournoi de basket de préparation.

Jeudi 26 et vendredi 27 août

Animation de 10h à 12h et de 14h à 17h

> **Rencontres avec les jeunes** autour des pratiques partagées le matin, où des personnes valides pratiquent avec des personnes porteuses de handicap.

> **Tournoi de basket l'après-midi.**

Vendredi 27 août

> **20h30 : Match de gala du tournoi**

Samedi 28 et dimanche 29 août

De 9h à 17h30

Tournoi de basket

Venez supporter les meilleures jeunes joueuses françaises le temps d'un week-end !

Spectacle « Bounce Back »
Vendredi 27 août à 19h

Au Pavillon

Un spectacle autour de la danse et du basket.

À partir de 10 ans - Durée : 50 min

Gratuit sur réservation obligatoire :

Le Pavillon : 01 49 15 56 53

contact.lepavillon@ville-romainville.fr



Mini-séjours

18/20 ans

Sorties à la mer sénior·e·s

Mini-séjour Futuroscope

pour les 18/20 ans - avec Rues et cités

Du 23 au 25 juillet

Au Futuroscope, bienvenue au royaume de l'image 3D et du virtuel qui paraît si réel. Sensations fortes garanties !

Public : 18-20 ans - Tarif : 30€
Places limitées, - inscription obligatoire au Point information jeunesse

Mini-séjour Benouville

pour les 18/20 ans - avec Rues et cités

Du 9 au 13 août

Partez à la découverte de Benouville, ville de Normandie, et de ses alentours.

Public : 18-20 ans - Tarif : 38€
Places limitées, inscription obligatoire au Point information jeunesse

Les sorties à la mer pour les séniors

Judis 22 juillet, 5 et 26 août
de 6h15 à 21h - Journées libres.

Le 22 juillet : On vient à Cayeux-sur-Mer pour sa nature généreuse, prendre un bol d'oxygène et pour sa plage de galets.

Le 5 août : De son arrière-pays verdoyant à sa plage de galets, **Saint-Valéry-en-Caux** offre un délicieux paysage.

Le 26 août : **Fort-Mahon-Plage** offre une superbe plage de sable fin, amoureux de la nature, de la mer et de l'immensité, vous allez au bon endroit !

Public : retraité·e·s - Tarif : 5€ par sortie
Renseignements, à la Maison des retraité·e·s :
01 49 15 56 41

Quartier des Bas Pays

Les Mercredis de l'été

En partenariat avec
les associations de quartier

Tous les mercredis de juillet
et août de 16h à 21h
Place André Léonet

Les animations pieds d'immeubles viendront animer le quartier et vous proposer des activités ludiques, artistiques, sportives dans des ambiances inattendues ! **Tout public**

Pour les plus petit·e·s :
la Ludothèque hors les murs
Les 21 et 28 juillet

La ludothécaire s'invite sur ces animations pour venir au plus près des tout·e·s-petit·e·s, avec un espace de jeux de transvasement pour les 0-6 ans. Les enfants devront être accompagné·e·s d'un adulte.

Soirées Nomades

Mercredi 21 juillet, 4 et 25 août
de 19h à 23h
Place André Léonet

Quand les habitant·e·s, les associations et les services de la ville s'installent en horaires décalés pour animer les quartiers et délier la parole.

Les Soirées Nomades ?

Des espaces de convivialité, de discussion, d'échanges, de jeux autour de boissons et d'un buffet. Débat philo, sport, lectures, débats autour du livre «*Laisse pas traîner ton fils*» de Rachid Santaki dans la continuité du travail entamé en juin avec les collèges et les acteurs jeunesse sont au programme de ces soirées.

Le 4 août, les deux animatrices philosophes présentes amèneront des supports et jeux pour réfléchir, se poser des questions et discuter ensemble.

Tout public

Ateliers auto-réparation de vélos

Vendredis 16, 23 et 30 juillet
De 16h à 19h

Espace Jacques Brel

Mercredi 14 juillet de 14h à 17h
Cité Paul Langevin

Venez apprendre à mieux connaître, entretenir ou bien réparer votre vélo avec La Cyclofficine !
Tout public

Sortie avec les habitant·e·s de votre quartier au Domaine de Chantilly

Lundi 19 juillet de 8h30 à 18h
Départ de l'Espace
Jacques Brel

Des sorties spécialement conçues pour les retraité·e·s, avec les familles de leur quartier, organisées avec l'Espace Jacques Brel.

Tout public - Tarif : 3,30€
Renseignements et inscriptions :
Espace Jacques Brel :
01 49 15 55 39 - 06 46 24 38 87.

Fête de quartier

Samedi 28 août de 11h à 22h
Place André Léonet

Temps fort et rassembleur !

Un moment festif, chaleureux et joyeux ! La fête de quartier, c'est l'animation festive du quartier grâce à des actions socioculturelles, sportives, des spectacles et ambiances musicales...

Pour les plus petit·e·s :
la Ludothèque hors les murs

La ludothécaire s'invite pour venir au plus près des tout·e·s-petit·e·s et proposera des espaces de jeux d'éveil et de transvasement, de 13h30 à 18h. Les enfants devront être accompagné·e·s d'un adulte.

Quartiers Youri Gagarine et centre ville

Les Mardis et Vendredis
de l'été - En partenariat avec
les associations de quartier

Tous les mardis et vendredis de
juillet et août / De 14h à 21h

À côté du pôle éducatif
Maryse Bastié

Les animations pieds d'immeubles viendront animer le quartier et vous proposer des activités ludiques, artistiques, sportives dans des ambiances inattendues ! **Tout public**

Ateliers auto-réparation de vélos

Judis 15, 22, 29 juillet
de 14h à 17h

À côté du pôle éducatif
Maryse Bastié

Venez apprendre à mieux connaître, entretenir ou bien réparer votre vélo avec La Cyclofficine ! - **Tout public**

Soirées Nomades

Vendredis 16 et 30 juillet,
6 et 20 août de 19h à 22h
À côté du pôle éducatif
Maryse Bastié

Quand les habitant·e·s, les associations et les services de la ville s'installent en horaires décalés pour animer les quartiers et délier la parole.

Les 16 juillet et 6 août, les deux animatrices philosophes présentes amèneront des supports et jeux pour réfléchir, se poser des questions et discuter ensemble. - **Tout public**

Fête de quartier

Samedi 24 juillet de 13h30 à 20h
À côté du pôle éducatif
Maryse Bastié

Temps fort et rassembleur !

Un moment festif, chaleureux et joyeux ! La fête de quartier, c'est l'animation festive du quartier grâce à des actions socioculturelles, sportives, des spectacles et ambiances musicales...

Quartier Marcel Cachin

Les Mardis et Vendredis
de l'été - En partenariat avec
les associations de quartier

Dès le 13 juillet - Tous les
mardis et vendredis
de juillet et d'août de 14h à 21h

Plaine centrale Marcel Cachin

Les animations pieds d'immeubles viendront animer le quartier et vous proposer des activités ludiques, artistiques, sportives dans des ambiances inattendues !

Pour les plus petit·e·s :
la Ludothèque hors les murs
Les 13, 16, 20, 23 et 27 juillet

La ludothécaire s'invite sur ces animations pour venir au plus près des tout·e·s-petit·e·s, avec un parcours de motricité pour les 0-6 ans. Les enfants devront être accompagné·e·s d'un adulte. - **Tout public**

Soirées Nomades

Mardis 20 et 27 juillet,
10 et 17 août de 19h à 22h
Plaine centrale Marcel Cachin

Quand les habitant·e·s, les associations et les services de la ville s'installent en horaires décalés pour animer les quartiers et délier la parole.

Les 20 juillet et 17 août, les deux animatrices philosophes présentes amèneront des supports et jeux pour réfléchir, se poser des questions et discuter ensemble. **Tout public**

Les apéros dinatoires

Les mardis 13 juillet,
3 et 24 août de 17h à 20h,
pour les familles

Les vendredis 9, 16, 23 et 30
juillet et 6, 13, 20 et 27 août
de 18h à 20h, pour l'enfance et la
jeunesse

Espace Marcel Cachin

Les animations se prolongent en intérieur avec des activités créatives, arbre à palabre, lotos, collations partagées...

Quartiers Grands Champs et Trois Communes

Les Judis de l'été

En partenariat avec les associations
de quartier

Dès le 8 juillet - Tous les judis
de juillet et août de 15h à 18h

Rues Pierre Brossolette
et du Chemin Vert

Les animations pieds d'immeubles viendront animer le quartier et vous proposer des activités ludiques, artistiques, sportives dans des ambiances inattendues ! Pour les plus petit·e·s : la Ludothèque hors les murs.

Pour les plus petit·e·s :
la Ludothèque hors les murs
Les 15, 22 et 29 juillet

La ludothécaire s'invite sur ces animations pour venir au plus près des tout·e·s-petit·e·s, avec un espace de jeu d'éveil et de construction pour les 0-6 ans. Les enfants devront être accompagné·e·s d'un adulte.

Tout public

Les Terrasses de Mandela

Judis 8, 15, 22 et 29 juillet
& judis 5, 12, 19 et 26 août
De 10h à 12h

Espace Nelson Mandela

Profitez du Café d'été éphémère devant l'espace Nelson Mandela et venez prendre un thé ou un café ! Chaises et transats vous attendent pour vous offrir un lieu convivial propice aux échanges entre voisins et voisins.

Soirées Nomades

Judis 8 et 22 juillet 12 et 19
août de 19h à 22h
Rue du Chemin Vert

Quand les habitant·e·s, les associations et les services de la ville s'installent en horaires décalés pour animer les quartiers et délier la parole.

Le 19 août, les deux animatrices philosophes présentes amèneront des supports et jeux pour réfléchir, se poser des questions et discuter ensemble. **Tout public**

Sortie avec les habitant·e·s de votre quartier au Domaine Départemental de Chamarande

Lundi 30 août de 8h30 à 18h
Départ de l'Espace
Nelson Mandela

Des sorties spécialement conçues pour les retraité·e·s, avec les familles de leur quartier, organisées avec l'espace Nelson Mandela.

Tout public - Tarif : 3,30€
Renseignements et inscriptions :
Espace Nelson Mandela : 01 49 20 93 67

Retrouvez le programme complet et détaillé des festivités dans vos boîtes aux lettres avec le guide «*Romainville l'été !*». Et sur le site internet de la Ville : www.ville-romainville.fr

Trois questions à... vos élu·e·s



Brigitte Moranne,
58 ans
Conseillère municipale
missionnée à la Santé

1. Pouvez-vous vous présenter en quelques mots ?

Je vis à Romainville depuis 57 ans, dans le quartier des Grands Champs que je n'ai jamais quitté. J'y suis attachée car c'est là que j'ai grandi, que je suis allée à l'école, ainsi que mes enfants.

2. Quelle est votre profession et quel a été votre parcours de formation ?

Je suis infirmière diplômée depuis 1985 et j'ai évolué dans différents services de soins avant de me spécialiser en bloc opératoire et de passer un diplôme universitaire complémentaire en stérilisation. Je suis cadre de santé à l'hôpital André Grégoire de Montreuil où je travaille depuis de nombreuses années et où j'exerce un mandat de représentante du personnel.

3. Pourquoi avoir fait le choix de l'engagement municipal ?

J'ai grandi dans une famille de militants communistes où j'ai été élevée avec des valeurs de solidarité, de démocratie et de justice sociale. Travailler à l'hôpital m'a ouvert les yeux sur l'état du service public. C'est ainsi que j'ai commencé à défendre nos conditions de travail mais j'ai également lutté pour une égalité territoriale, notamment dans l'accès aux soins. L'engagement municipal n'est pas venu tout de suite mais il est la suite logique de mes valeurs et mes combats. D'abord en siégeant dans un groupe de l'opposition puis aujourd'hui comme élue de la majorité, j'ai œuvré pour que les habitant·e·s soient moins éloigné·e·s des pouvoirs de décision. Notre devoir: améliorer le quotidien des Romainvillois et Romainvilloises en renforçant les services publics de proximité, c'est le sens de mon engagement.



Vincent Pruvost,
46 ans
Maire-adjoint
à l'Urbanisme,
l'Aménagement, aux
Mobilités et à la lutte
contre les pollutions

1. Pouvez-vous vous présenter en quelques mots ?

Je suis né dans le Nord, puis j'ai vécu sur la côte d'Azur. Je suis arrivé en région parisienne en 1997 et à Romainville il y a 17 ans. J'ai de nombreuses fois déménagé, mais c'est ici que je suis resté le plus longtemps avec ma compagne et ma fille.

2. Quelle est votre profession et quel a été votre parcours de formation ?

Ancien attaché parlementaire spécialiste des problématiques d'aménagement du territoire, j'ai eu un parcours plutôt varié. Laveur de vitres à la Défense, ouvrier en usine, j'ai également travaillé dans la publicité et mis en application mes études en école de cinéma pour réaliser des films documentaires.

3. Pourquoi avoir fait le choix de l'engagement municipal ?

Je suis non encarté mais je suis engagé politiquement depuis plusieurs années. J'ai été tête de liste de l'union des gauches écologistes et je suis militant associatif environnemental. Co-fondateur d'une association de protection de l'environnement et de défense des victimes de pollutions industrielles à Romainville, je mène des actions collectives au niveau local et départemental. Pour moi, tout est parti d'un constat que j'ai pu faire depuis ma fenêtre. Confronté à une pollution environnementale dans mon quartier, je voulais agir à mon échelle. Par la suite, j'ai choisi l'engagement municipal pour mettre un terme à une gouvernance qui ne correspondait pas aux valeurs que je porte. Je ne pouvais pas imaginer vivre dans une commune où politique et mauvaise gestion allaient de pair. L'objectif de notre mandat est de rééquilibrer l'accès des Romainvillois et Romainvilloises à leur service public et que la Ville retrouve sa juste place dans les différentes gouvernances territoriales et départementales, mais surtout, le plus important, retisser (à la main !) des liens avec les habitant·e·s.



Yvon Lejeune,
67 ans
Conseiller municipal
missionné aux
Relations Police/
justice
et à la Transparence
de la vie publique

1. Pouvez-vous vous présenter en quelques mots ?

J'ai grandi dans un petit village de la Sarthe où ma mère vit encore. Je suis arrivé avec mon épouse à Romainville il y a quatre ans maintenant, alors que je m'apprêtais à prendre ma retraite. Je suis donc un nouvel habitant qui a accroché avec cette « ville à la campagne ».

2. Quelle est votre profession et quel a été votre parcours de formation ?

Au cours de ma carrière de fonctionnaire, j'ai d'abord été instituteur, puis j'ai repris des études en droit. Après l'obtention d'une maîtrise, j'ai principalement exercé au ministère de l'Intérieur comme cadre administratif. Cela m'a conduit à occuper des responsabilités dans des domaines diversifiés, y compris dans celui de la formation.

3. Pourquoi avoir fait le choix de l'engagement municipal ?

Je suis porteur de convictions empreintes de solidarité et d'humanisme qui se sont renforcées au fil des années. Mon temps libre disponible me permet donc de me consacrer à cette activité prenante d' élu local. Je suis également délégué de la Ville au Conseil syndical du Syctom et représentant de l'association Anticor, pour lutter contre la corruption et rétablir l'éthique en politique. Devenir élu, c'est un choix que l'on fait d'abord pour les autres et c'est gratifiant de participer dans un collectif solidaire à l'évolution des choses dans une commune quand on pense que cela va dans le bon sens, celui du mieux vivre ensemble et de la recherche de solutions pour ceux et celles pour qui c'est le plus difficile !



Tassadit Chergou,
30 ans
Conseillère municipale
de l'opposition,
Parti Socialiste

1. Pouvez-vous vous présenter en quelques mots ?

Je suis arrivée en France à l'âge de 10 ans, puis à Romainville à 14 ans. J'ai toujours vécu ici. D'abord avec mes parents dans le quartier des Grands-Champs, puis à Cachin seule, et aujourd'hui de nouveau aux Grands-Champs avec mon mari.

2. Quelle est votre profession et quel a été votre parcours de formation ?

Je suis juriste de formation. Je me suis lancée dans des études de droit par conviction: je voulais devenir juge pour enfant ! Néanmoins, j'ai très vite été intéressée par le droit public et les politiques publiques. J'ai donc fait le choix de rejoindre le secteur des collectivités territoriales pour participer au développement d'un service public de qualité, notre bien commun.

3. Pourquoi avoir fait le choix de l'engagement municipal ?

Le premier élément déterminant a été ma famille. Mes parents, à travers leurs gestes au quotidien, ont été les premiers à m'avoir transmis des valeurs de solidarité, de bienveillance et d'entraide. Mon engagement a ensuite été associatif. Étudiante, j'ai cherché à lutter contre les inégalités entre les hommes et les femmes, les déterminismes sociaux et toute forme d'injustice. Ma formation politique s'est quant à elle développée lorsque que je suis entrée au Parti Socialiste en 2011. Élu depuis 2014 à Romainville, j'ai pu défendre l'excellence de l'école de la République, en qualité de Maire-adjointe en charge de l'Enfance et de l'Éducation, pour permettre à chaque enfant d'être acteur de son destin. Marquée par mes études en droit public, mes expériences dans les collectivités territoriales et en tant que Maire-adjointe, je m'inscris aujourd'hui dans une opposition exigeante mais constructive. Une opposition qui veille à ce que l'intérêt des Romainvillois et Romainvilloises soit toujours respecté.

Groupes constitués au sein du Conseil municipal

Pour la majorité

Groupe Citoyen, écologiste et solidaire Autrement, EELV, Générations

Samira Aït Bennour, Salah-Eddine Belattar, Nader Beyk, Marianne Camara, Élodie Casanova, Kévin Cohen, François Dechy, Marc Elfassy, Élodie Girardet, Mathieu Langlois, Julie Lefebvre, Coralie Lefebvre, Yvon Lejeune, Manuel Marques, Lennie Nicollet, Tuyet-Vân Pham, Marie-Christine Poussin, Hakim Saidj

Groupe Communiste, anticapitaliste et citoyens

Sofia Dauvergne, Stéphane Dupré, Tony Laïdi, Brigitte Moranne, Issam Sahili

Groupe Les citoyennes / habitants engagés non-encartés

Denis Moreau- Sevin, Vincent Pruvost

Groupe France Insoumise de Romainville

Nathalie Gaumondy, Pilar Serra

Pour l'opposition :

Groupe Parti Socialiste Intergroupe - Romainville Unie

Tassadit Chergou, Daouda Gory, Soraya Jebari, Ali Kissi, Bruno Lotti

Groupe Romainville Écologie Intergroupe - Romainville Unie

Isabelle Michelot, Stéphane Weisselberg

Groupe La République En Marche

Cécile Philippin

LA PAROLE AUX ÉLU·E·S DE L'OPPOSITION

Régionales / Départementales 2021 : pourquoi tant d'abstention ?

Au lendemain de l'élection, avec plus de 34% lors des régionales, le bloc social-écologique est le premier bloc politique en France. Les listes socialistes et de l'union de la gauche arrivent en tête dans les cinq régions où le PS était sortant.

Ces résultats démontrent que les électeurs et électrices reconnaissent des bilans de qualité et viennent également récompenser l'engagement de nos élus locaux au quotidien.

S'il y a un enseignement à tirer de ce scrutin, c'est que là où la gauche a su se rassembler efficacement, sur des bases claires et des valeurs républicaines et derrière des femmes et des hommes de progrès, les électeurs lui ont renouvelé leur confiance, permettant ainsi à nos candidats d'être reconduits dans leurs fonctions.

L'autre fait marquant de ce 1er tour reste néanmoins l'abstention, dramatiquement haute. Cette abstention toujours plus massive nous oblige à beaucoup d'humilité. Elle constitue un marqueur supplémentaire de l'affaiblissement du débat démocratique dans notre pays et ne peut que, toutes et tous, nous interpellent.

Certes la réhabilitation de la parole publique se joue d'abord au plan national. Pour autant, les acteurs locaux ont aussi un chemin à emprunter pour redonner ses lettres de noblesse à la politique par la force des convictions, la sincérité dans les engagements et le respect de la parole donnée. En ce qui nous concerne, nous y prendrons toute notre part.

Groupe Parti Socialiste
@Facebook/PS Romainville

Plus c'est gros, plus ça passe ?

Emprunter la rue vassou, descendre l'avenue du colonel Fabien le long de la sapinière jusqu'aux jardins familiaux, parcourir la nouvelle promenade écologique de la Corniche des Forts. Découvrir enfin le nouvel espace vert de 4,3 ha consacré aux loisirs, à la détente, aux jeux d'enfants, aux structures d'escalade, aux pratiques sportives, à l'observation de la nature et de la biodiversité. Flâner sur la passerelle entourée par des murs de soutènement en gabions qui, par la nature de leur matériau et la présence de vides, offrent micro habitats et micro climats pour espèces animales et plantes pionnières. Constater avec bonheur tout autour le maintien d'une nature sauvage et invasive, se ravir que la proportion des installations minérales s'efface devant la dominante végétale, être enchantés que les romainvillois-e-s soient nombreux au rendez-vous, très loin des polémiques hystériques orchestrées par quelques irréductibles. Rester convaincus que cet aménagement, imaginé depuis vingt ans dans une logique évolutive, non seulement correspond à une forte attente mais en plus permettra des îlots de fraîcheur bien plus efficaces que la conservation de la situation antérieure. Se désoler d'entendre et de lire les mensonges les plus énormes et les plus outranciers – comme si l'énormité du propos en garantissait la véracité – sur le nombre d'arbres déracinés, sur l'écocide ainsi perpétré, sur l'absence de concertations et d'inventaires floral et animal commandés par la région, alors qu'associations naturalistes et écologues de renom y travaillent depuis plus de 10 ans ! Se dire que, décidément, avant de faire de la politique autrement, la nouvelle majorité devrait commencer par intégrer deux mots : humilité et bien commun !

Groupe Romainville Écologie

Aïe, ma démocratie !

Merci à celles et ceux qui nous ont soutenus au 1er tour des départementales. Le score de la majorité présidentielle sur notre canton est le plus haut d'Ile de France, et c'est une reconnaissance importante pour notre engagement. Pour le reste : abstention historique, arrangements, désistements des départementales vers les régionales, élection de Mme Garrido dans le 77, candidature PS unique au 2^e tour... Nous partageons votre colère devant le manque de respect pour les électeurs, leur liberté de choix et la confidentialité de leur vote. Et nous remercions les électeurs qui ont déposé avec nous, en contestation, plus de 24% de bulletins blancs ou nuls au 2^e tour. Nous partageons aussi votre incompréhension devant le soutien actif du Maire de Romainville à cette campagne. Les discours de renouvellement des pratiques ne passent pas le filtre des actes. Dommage. Plus que jamais, l'action politique doit tracer un chemin nouveau, de pédagogie, d'exemplarité, de promesses tenues et de considération. Et nous continuerons de défendre ces valeurs, notamment au sein du Conseil municipal, où il devient difficile de savoir qui s'oppose à qui, qui est allié à qui et pour quel projet. Nous remercions cette parenthèse électorale en félicitant les nouveaux élus et en nous réjouissant qu'aucune Région ne soit passée au RN.

Nous savons que chacune et chacun a l'esprit ailleurs et est avant tout mobilisé par ses libertés retrouvées, ses résultats de fin d'année, ou l'été qui arrive. Nous souhaitons aux plus jeunes bonne continuation dans leurs nouvelles étapes et vous invitons à rester vigilant et vous faire vacciner.

Nous vous souhaitons un très bel été.

Groupe La République En Marche
@LaREM Romainville

LA PAROLE AUX ÉLU·E·S DE LA MAJORITÉ

Un an d'action au service des Romainvillois

Il y a un an, les Romainvillois choisissaient le changement pour notre ville, depuis, l'action municipale a été refondue, réorganisée et nous avons rétabli le lien si nécessaire entre les habitants et les élus, enfin accessibles et disponibles.

Nous continuons de déployer notre projet d'une écologie populaire, au service de la justice sociale. De nombreuses actions, rénovations profondes et attendues, ont été mises en œuvre dans les derniers mois, avec les habitantes, dans la concertation. À l'instar du changement des rythmes scolaires et de l'offre périscolaire modifiée, de la rénovation urbaine et de l'aménagement de nos quartiers, ce sont autant de dossiers, prégnants pour nos concitoyens, que nous avons portés et de chantiers enclenchés. Mais cette année fut particulière aussi. La crise sanitaire aura obéré tant de projets des habitants et de nos envies de commun que nous ne pouvons qu'espérer que, une fois cette situation derrière nous, nous nous retrouverons enfin, largement, dans de grands événements populaires comme cet été à Romainville nous en propose, tout au long des années qui viennent.

Enfin, pour clore cette tribune nous tenions à remercier sincèrement agents, citoyens et militants qui ont permis la bonne organisation des scrutins de ce mois de juin. Et si l'abstention, et son niveau historique national, sont plus que préoccupants, nous nous réjouissons que la très grande majorité des votants aient choisi le binôme Élodie Girardet — Daniel Guiraud lors de ces élections pour avoir une élue qui saura représenter Romainville au sein du nouveau conseil départemental.

Groupe Citoyen, écologiste et solidaire

Logement : l'encadrement des loyers, une mesure sociale

Après plus de deux ans de mobilisation, le 28 mai dernier, la Ministre chargée du Logement a enfin signé le décret qui fait d'Est Ensemble, après Paris, Lille et Plaine Commune, le 4^e territoire d'expérimentation pour le dispositif. C'est vraiment une très bonne nouvelle pour toutes celles et ceux qui sont confrontés à la hausse continue des loyers du parc privé. Reste, maintenant à Est ensemble et à la Préfecture à définir les différents loyers de référence.

Face à la pression du marché parisien et à l'attractivité croissante de notre ville, les familles, qui disposent de revenus moyens bien inférieurs à ceux constatés dans la métropole, ont de plus en plus de difficulté à trouver de quoi se loger à Romainville.

La spéculation immobilière et foncière rend la construction et les loyers plus chers, le manque chronique de logements sociaux par défaut de construction fait de ce poste de dépense le plus important des ménages (+ de 25 % du budget !) La réforme des APL vient d'entrer en vigueur et va fragiliser plus de 6,6 millions de locataires dont 800 000 étudiants dans notre pays.

L'encadrement des loyers fait donc partie d'une politique globale de lutte pour le droit à se loger. Afin de garantir à tou.te.s habitant.e.s, le droit de vivre sur notre ville dans des logements dignes et abordables et faire vivre la mixité sociale.

Le logement doit être un droit universel, le défendre est un combat.

Groupe Communiste, anticapitaliste et citoyens

1 an ! Joyeux anniversaire à toutes et à tous !

Le 4 juillet dernier, grâce à vous, le nouveau conseil municipal de Romainville est installé et le nouveau Maire, François Dechy, est élu.

La majorité municipale de Romainville s'est mise au travail immédiatement, ardemment, pour accompagner toutes les Romainvilloises et tous les Romainvillois à mieux vivre notre ville. La tâche est lourde pour réparer la ville.

Assurer la transition n'est pas chose aisée et chaque jour aux côtés, dans la majorité municipale, les Citoyennes œuvrent pour que la ville puisse à nouveau respirer. Sans étiquette, nous essayons de porter humblement la parole des habitant.e.s ; sans parti-pris idéologique, nous tentons d'être à l'écoute et de mettre en œuvre les propositions de chacune et chacun.

Un seul objectif pour les Citoyennes : travailler ce qui nous rassemble !

Depuis un an, nous avons largement contribué à :

- Ralentir la fièvre immobilière à Romainville ;
- Inflexion les projets urbains trop axés sur le « tout-baignole » ;
- Accompagner et protéger les riverains des sites pollués ;
- Placer la ville dans une circulation partagée à 30 km/h ;
- Intégrer la ville dans la réflexion sur la zone de faible émission (ZFE) ;
- Assurer un maximum la préservation des arbres en ville ;
- Renforcer le dialogue avec les villes limitrophes sur les enjeux de circulation et d'urbanisme ;
- Débuter le processus de classification de « Forêt de protection » pour la Corniche des Forts

Il reste encore beaucoup à faire et nous continuons d'avoir besoin de votre énergie, de votre enthousiasme et de vos propositions pour faire avancer Romainville durant les cinq prochaines années. Merci de nous aider à citoyenner.

Groupe Les citoyennes / habitants engagés non-encartés

Urgence expulsions locatives !

Le 1^{er} avril, les expulsions locatives ont repris, après que la trêve hivernale a été prolongée.

On aurait pu penser que de telles mesures extrêmes qui ajoutent détresse à précarité seraient stoppées du fait du contexte sanitaire et social actuel mais il n'en a rien été.

L'actualité nous montre la réalité et la cruauté d'une telle mesure.

Il y a quelques jours, en Ile de France, un homme a préféré se donner la mort plutôt que de se retrouver à la rue.

Combien de morts et de « sans domicile » faudra-t-il encore avant que nos gouvernants se mobilisent et s'emparent de ce sujet, autrement que pour remporter des élections ? De nombreuses familles du parc social sont concernées et risquent d'être expulsés dans les jours à venir, y compris à Romainville.

Les bailleurs sociaux commencent la mise en demeure de plus en plus tôt, dès le premier mois de retard de loyer.

Ce pourrait être positif si c'était pour proposer des solutions et éviter un endettement trop important mais quand leurs services restent sourds aux propositions d'apurement du retard des locataires concernés, rien ne va plus.

Raison pour laquelle, nous voulons que les bailleurs sociaux mettent en œuvre une véritable politique de prévention des impayés de loyer et de prévention des expulsions locatives dans leur parc de logements publics.

En attendant, en cas de difficultés, le CCAS en Mairie est toujours à votre écoute pour vous orienter, n'hésitez pas à les contacter.

Et, en cas d'imminente expulsion, l'antenne associative du DAL (Droit au Logement) sur Est Ensemble, vous accompagnera au mieux et nous, avec eux.

Groupe France Insoumise de Romainville

L'ÉQUIPE MUNICIPALE

Le Maire, les Maires-adjointes et les Maires-adjoints



François DECHY
Maire de Romainville
Conseiller territorial d'Est Ensemble
Conseiller métropolitain délégué au Développement de l'Offre d'Insertion et à la Création de l'Observatoire Métropolitain de l'Insertion



Samira AÏT BENNOUR
Première Maire-adjointe
Égalité territoriale
Démocratie participative
Habitat
Salubrité publique



Hakim SAIDJ
Maire-adjoint
Tranquillité publique
Prévention
Propreté
Lien intergénérationnel



Sofia DAUVERGNE
Maire-adjointe
Action sociale
Santé
Solidarités
Retraités



Vincent PRUVOST
Maire-adjoint
Urbanisme
Aménagement - Mobilités
Lutte contre les pollutions
Conseiller territorial d'Est Ensemble



Élodie GIRARDET
Maire-adjointe
Petite enfance, Éducation
Affaires scolaires
Conseillère départementale déléguée au Programme Éducatif



Marc ELFASSY
Maire-adjoint
Transition Écologique



Tuyet-Vân PHAM
Maire-adjointe
Culture
Fêtes
Vie associative



Mathieu LANGLOIS
Maire-adjoint
Vie économique locale
Commerces, Entrepreneuriat
Économie Sociale et Solidaire
Innovation - Emploi



Pilar SERRA
Maire-adjointe
Finances
Budget climat
Évaluation de l'impact des politiques publiques



Tony LAÏDI
Maire-adjoint
Épanouissement et réussite de la jeunesse
Sports

Les Conseillers municipaux et les Conseillères municipales avec délégation



Nader BEYK
Conseiller municipal délégué
Ressources Humaines
Dialogue social



Marianne CAMARA
Conseillère municipale déléguée
Éducation à l'Environnement
Mission Zéro Déchet



Coralie LEFEBVRE
Conseillère municipale déléguée
Lutte contre les discriminations
Droits des femmes
Accessibilité
Handicap



Lennie NICOLLET
Conseiller municipal délégué
Coopération décentralisée
Europe
International

Les Conseillers municipaux et les Conseillères municipales avec mission



Yvon LEJEUNE
Conseiller municipal
Relations Police/justice
Transparence de la vie publique



Issam SAHLI
Conseillère municipale
Soutien à la parentalité



Brigitte MORANNE
Conseillère municipale
Santé
Conseillère territoriale d'Est Ensemble



Nathalie GAUMONDY
Conseillère municipale
Place de l'animal dans la ville

Les Conseillers municipaux et les Conseillères municipales avec mission



Stéphane DUPRÉ
Conseiller municipal
Démocratie alimentaire



Denis MOREAU SEVIN
Conseiller municipal
Economie en transition
Mobilités durables



Marie-Christine POUSSIN
Conseillère municipale
Écologie urbaine



Julie LEFEBVRE
Conseillère municipale
Biodiversité
Première Vice-Présidente du Conseil territorial d'Est Ensemble. - Développement économique, Emploi et Insertion



Salah-Eddine BELATTAR
Conseiller municipal
Débat budgétaire
Pilote financier



Élodie CASANOVA
Conseillère municipale
Épanouissement de l'enfant



Manuel MARQUES
Conseiller municipal
Jeux Olympiques et Paralympiques de Paris 2024
Entrepreneuriat



Kevin COHEN
Conseiller municipal
Mémoire
Anciens combattants
Lien intergénérationnel

Les Conseillers municipaux et les Conseillères municipales de l'opposition : Intergroupe - Romainville Unie



Daouda GORY
Conseiller municipal
Parti Socialiste
Conseiller territorial d'Est Ensemble



Soraya JEBARI
Conseillère municipale
Parti Socialiste



Bruno LOTTI
Conseiller municipal
Parti Socialiste



Tassadit CHERGOU
Conseillère municipale
Parti Socialiste



Stéphane WEISSELBERG
Conseiller municipal
Romainville Écologie



Isabelle MICHELOT
Conseillère municipale
Romainville Écologie



Ali KISSI
Conseiller municipal
Parti Socialiste

Conseillère municipale de l'opposition



Cécile PHILIPPIN
Conseillère municipale
Présidente de la Commission des finances
La République en Marche

FÊTE NATIONALE DU 14 JUILLET

Mardi
13 juillet

de 20h30
à minuit

Stade
Stalingrad
Avenue de
Stalingrad

20h30 à 21h :
Spectacle
hip-hop

21h00 à 23h :
Animation
musicale
Spectacle

23h à 23h20 :
Feu d'artifice

Restauration
sur place

1871 - 2021
150 ANS DE LA
COMMUNE DE PARIS

Mercredi
14 juillet

à 12h
Parc de la
Sapinière

Pique-nique
Républicain

Fanfare
ambulante
*Les Mutants
de l'Espace*

