

Le mag'

Romainville

BULLETIN D'INFORMATIONS MUNICIPALES ■ JUILLET-AOÛT 2026



UN AN À FABRIQUER
DE **L'ÉMANCIPATION** !

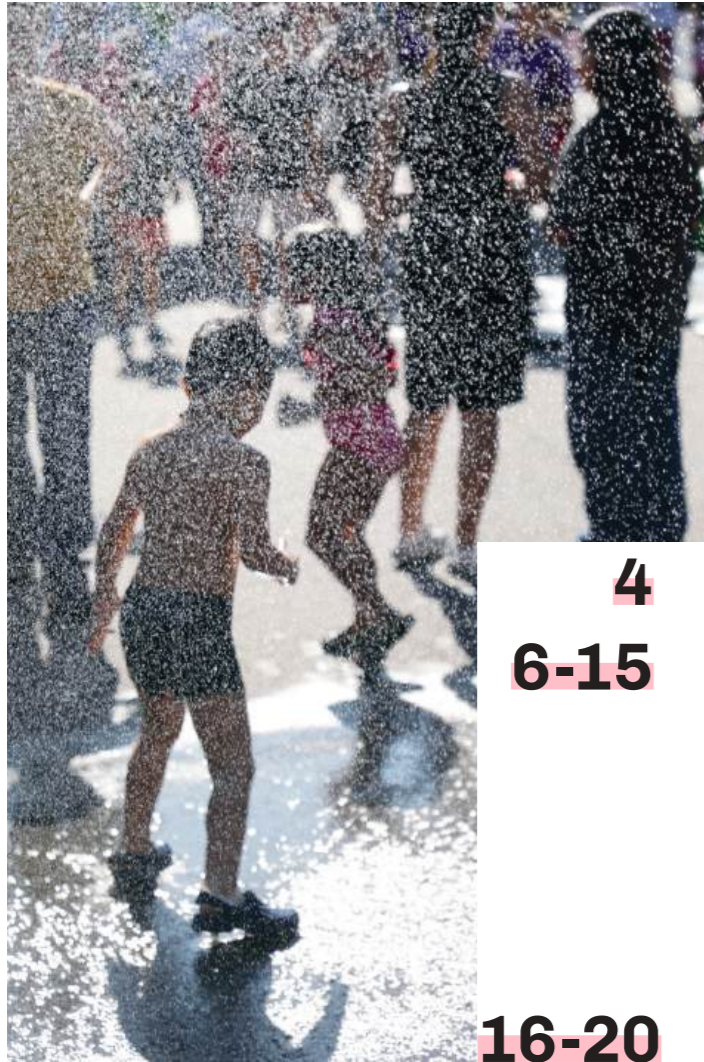

4 AGENDA

6-15 ACTU

- Romainville l'été pp.6-7
 École Jean Charcot/Henri Barbusse :
 une cuisine de production à la rentrée p.7-8
 La Plaine centrale Marcel Cachin réinventée pp.10-11
 Inauguration de la Maison France Services
 aux Bas-Pays pp. 12-13
 Découvrez la Ferme des P'tits Monstres..... p.14
 Cité-Unies et le projet Berlin p.15

16-20 DOSSIER

La Fabrique de l'Émancipation : un an de solidarité

21 PORTRAIT

Mia Jen, marathonienne du cœur

22-27 RETOUR EN IMAGES

28-29 VIE PRATIQUE

30-35 VIE MUNICIPALE

- Conseil municipal p.30
 Portraits d'élus pp.31-32
 Trombinoscope p.33
 Expressions pp.34-35



Chères Romainvilloises,
chers Romainvillois,

performantes ainsi que la conception de nouveaux équipements scolaires pensés dès leur construction pour garantir un meilleur confort d'été. Notre objectif : préparer Romainville aux défis climatiques des prochaines décennies tout en améliorant durablement le cadre de vie de nos enfants et de l'ensemble des habitant-e-s.

Parce que la solidarité est au cœur de notre action, une vigilance particulière est également portée à nos aîné-e-s et aux personnes les plus vulnérables. Le Centre communal d'action sociale (CCAS) assure un suivi quotidien des personnes inscrites sur le registre canicule, complété par les listes des bénéficiaires de l'Allocation personnalisée d'autonomie (APA) et des personnes en situation de handicap. Les interventions à domicile du service autonomie sont renforcées et, chaque jour, les agent-e-s municipaux-ales, accompagné-es de plusieurs élu-e-s, contactent les personnes inscrites afin de s'assurer de leur état de santé. Lorsqu'une personne ne répond pas, ses proches sont sollicités et, si nécessaire, un-e agent-e se rend directement à son domicile. Cette chaîne de solidarité constitue un maillon essentiel de notre dispositif de protection.

Je tiens enfin à saluer et remercier l'ensemble des agent-e-s de la Ville qui se sont pleinement investi-e-s tout au long de cet épisode de canicule. Leur professionnalisme, leur disponibilité et leur sens du service public ont permis à la Ville de répondre présente dans des circonstances particulièrement exigeantes.

Ces épisodes de chaleur extrême sont appelés à se multiplier. Plus que jamais, notre responsabilité est d'agir à la fois dans l'urgence pour protéger les habitant-es et sur le long terme pour adapter notre ville aux conséquences du changement climatique. C'est l'engagement que nous poursuivrons avec détermination.

Je vous souhaite à toutes et à tous un très bel été et vous invite à rester particulièrement vigilant-e-s durant cette période de fortes chaleurs, en prenant soin de vous et de vos proches.

Sincèrement,
François Dechy

L'épisode de canicule que nous traversons en ce début d'été nous rappelle que les conséquences du changement climatique sont désormais une réalité à laquelle nos collectivités doivent faire face. Face à ces températures exceptionnelles, la Ville de Romainville est pleinement mobilisée pour protéger les habitant-e-s, garantir la continuité du service public et accompagner les plus fragiles.

Dès les premiers jours de cet épisode, l'ensemble des services municipaux s'est organisé afin d'adapter son fonctionnement. Des lieux rafraîchis ont été ouverts, une information régulière a été diffusée aux habitant-e-s et nos équipes se sont mobilisées pour répondre aux besoins de chacun-e.

Une attention particulière a été portée à nos écoles. Si les bâtiments scolaires, comme partout en France, n'ont pas été conçus pour résister à des épisodes de chaleur aussi intenses, la Ville a déployé de nombreuses mesures pour améliorer les conditions d'accueil des enfants : installation de ventilateurs supplémentaires, équipement des dortoirs des écoles maternelles et des crèches en climatiseurs, mise en place de brumisateurs dans les cours, arroseurs à disposition des établissements, mais aussi poursuite des travaux de pose de stores extérieurs et expérimentation de ventilateurs de plafond dans plusieurs salles de classe. Ces dispositifs s'inscrivent dans une stratégie plus large d'adaptation de notre patrimoine communal aux nouvelles réalités climatiques.

Cette mobilisation s'accompagne d'investissements durables. Nous poursuivons la rénovation thermique de plusieurs écoles, l'amélioration de leur isolation, l'installation de protections solaires, le développement de solutions énergétiques plus



Lun. 13/07

De 19h à 1h
Fête nationale
 21h-23h : Concert du groupe Arezki Amziane
 23h : Son et lumière autour de la Révolution française et l'abolition de l'esclavage
 23h30-1h : DJ David Le Rouge

■ **Place de la Laïcité**



Au Village d'été !

Jusqu'au 26/07

De 15h à 21h
Le jardin du Pavillon se transforme en espace de loisirs et de découvertes pour toute la famille.
 Au programme : structures gonflables, jeux sportifs et jeux d'eau, espace petite enfance, ateliers créatifs, coin lecture et détente, animations de sensibilisation, sans oublier la buvette et la petite restauration.

■ **Jardin du Pavillon**
 28 avenue Paul Vaillant-Couturier
 Entrée libre

Sam. 11/07

À 18h
Ouverture Village d'été en musique
 Fanfare et DJ SET.

Mer. 15/07, 22/07 et 29/07

De 14h à 15h30
Découverte de la Ferme des P'tits Monstres
 Stand d'information et petites animations autour des animaux de la ferme.

■ **La Ferme des P'tits Monstres**
 174 rue Paul de Kock
 Tout public
 Informations : 01 83 74 57 75 ou contact@lacitemaraichere.com

Sam. 18/07

De 16h à 17h
Bienvenue au Potager
 Culture de fruits et légumes, échange de graines, bonnes pratiques et bons moments avec les autres jardinier·ère·s.

■ **Potagers Gagarine**
 7 rue Albert Giry
 Tout public
 Informations et inscription : 01 83 74 57 75 ou contact@lacitemaraichere.com

Mar. 21/07

De 14h30 à 17h
Thé dansant
 Après-midi récréatif pour les senior·e·s. Un autre prévu le 25/08 au Pavillon !

■ **Centre social Marcel Cachin**
 Informations et inscription : 01 49 15 56 41 ou mdraccueil@ville-romainville.fr

Du 28/07 au 20/08

De 15h à 19h
Les mardis et jeudis Les Terrasses de Gagarine

■ **Allée Joséphine Baker**
 (esplanade devant le centre social Assia Djebbar)
 Tout public

Sam. 1^{er}/08

De 11h30 à 22h30
Fête de quartier Cachin
 Cette fête célèbre les Amériques. Animations, grands jeux, structures gonflables, ateliers et banquet musical seront au rendez-vous.

■ **Centre social Marcel Cachin**
 Plaine centrale Cachin
 Tout public

Dim. 2/08

De 10h à 18h
Chauffe Marcel
 L'association Salut les Co-pains ! vous invite autour d'un four à pain mobile pour préparer et déguster pains et pizzas à base de levain naturel et de farines bio, locales. Apportez une garniture pour les pizzas et une boisson.

■ **Potagers Gagarine**
 Tout public
 Informations et inscription : 01 83 74 57 75 ou contact@lacitemaraichere.com

Ven. 7/08

De 17h à 20h
Ateliers intergénérationnels
 Stand créatif et d'information, avec le Comité des retraité·e·s, les services et nos partenaires.

■ **Centre social Jacques Brel**
 Place André Léonet
 Tout public
 Informations : 01 49 15 56 41 ou mdraccueil@ville-romainville.fr

Du 7/08 au 21/08

De 17h à 21h
Les vendredis Les events de la Plaine Cachin
 Ludo mobile, multisports, arts créatifs, jeux de société, atelier des curiosités, atelier éco-responsable.

■ **Plaine centrale Marcel Cachin**



De 16h à 23h
Les vendredis Animations thématiques
 Place au cirque (le 7/08), tournoi sportifs et jeux collectifs (le 14/08)

■ **Place André Léonet**

Ven. 21/08

À 22h
Ciné sous les étoiles Vice versa 2
 Plongez dans l'univers de la jeune Riley et ses nouvelles émotions.

■ **Place André Léonet**
 Tout public

Mer. 26/08

De 14h à 17h
Atelier de rue
 Pour s'amuser et créer de manière participative.

■ **Plaine centrale Marcel Cachin**
 Tout public

Jusqu'au 27/08

De 10h à 12h30
Les vendredis Maraîchage
 Jardinage avec l'équipe de la Cité Maraîchère.

■ **Jardin CasseDalle**
 Tout public
 Informations et inscription : 01 83 74 57 75 ou contact@lacitemaraichere.com

Jusqu'au 27/08

De 14h à 17h
FabLab
 Libérez votre créativité grâce à la Micro-Folie ! Couture, flocage, broderie numérique, tissage, impression 3D.

■ **Centre social Nelson Mandela - Site Aubin**
 20 rue Louis Aubin
 Informations et inscription : 01 49 20 93 53

Jusqu'au 27/08

De 15h à 20h
Les jeudis animés
 Jeux, activités manuelles, structure gonflables, espace petite enfance et pleins d'autres surprises...

■ **Quartier des Trois-Communes**
 En juillet : Rue du Chemin Vert
 En août : 20 rue Louis Aubin
 Tout public
 Informations : ville-romainville.fr

Jusqu'au 28/08

Animations
 Activités créatives, de loisirs, culinaires, sportives, aquatiques, débats et moments festifs !

■ **Complexe sportif Alice Milliat**
 Dès 11 ans
 Informations et inscription : 01 71 86 60 47 ou service jeunesse@ville-romainville.fr

Sam. 29/08

De 14h à 22h30
Fête de quartier des Bas-Pays
 Une journée dédiée aux pirates avec animations, grands jeux, structures gonflables, ateliers, grand repas convivial et concert surprise.

■ **Centre social Jacques Brel**
 Place André Léonet
 Tout public



Jusqu'au 31/08

De 14h à 16h30
Les lundis Jeux de plein air
 Pétanque, mölkky, tennis de table, tir à l'arc, karaoké, jeux de société et bien d'autres activités.

■ **Maison des retraité·e·s**
 4 rue Albert Giry
 Informations et inscription : 01 49 15 56 41 ou mdraccueil@ville-romainville.fr



Retrouvez le programme complet en flashant le QRcode

Sam. 29 et dim. 30/08

De 9h30 à 17h et de 9h à 15h
Rise-Up Rising Star
 Week-end des grands espoirs du basket français.
 ■ **Complexe sportif Colette Besson**
 76 avenue Verdun
 Tout public
 Informations : riseupassociation.com

Lun. 31/08

À 10h30
Ciné-déguisé La Pat' patrouille
 Venez avec vos plus beaux costumes ou accessoires de Pat' Patrouille pour découvrir ses nouvelles aventures !

■ **Cinéma Le Trianon**
 2 place Carnot
 Tarif unique : 4€
 Informations : 01 83 74 56 00 ou cinema.trianon@est-ensemble.fr

Sam. 5/09

De 10h à 17h
Forum de la rentrée
 Plus de cent associations et les services municipaux, réunis pour une journée riche en ateliers et démonstrations. Le rendez-vous incontournable pour une rentrée réussie.

■ **Place de la Laïcité et Jardin du Pavillon**
 Tout public

Dim. 6/09

À 16h30
Ciné-rencontre Les caprices de l'enfant roi
 Après la projection du film, rencontre avec le réalisateur Michel Leclerc.

■ **Cinéma Le Trianon**
 2 place Carnot
 Tarif unique : 4€
 Informations : 01 83 74 56 00 ou cinema.trianon@est-ensemble.fr

Dim. 13/09

De 7h30 à 18h
Brocante
 Par Voisins-Voisines
 ■ **Rues Abbé Houël, de Paris et Joseph Bara**
 Tarifs : 3€ le mètre (adhérent·e·s), 5€ le mètre (non-adhérent·e·s).
 Inscriptions : 4/09 de 17h30 à 20h30 au centre social Assia Djebbar
 Informations : voisins-voisines93@orange.fr

Ouvert tout l'été



Médiathèque
 Du 7 juillet au 29 août, du mardi au vendredi de 14h à 18h, le samedi de 10h à 14h

Parcs, squares et aires de jeux
 Du lundi au dimanche de 9h à 19h

Jardin du Pavillon
 Du lundi au dimanche de 8h30 à 21h

Ancien parc communal
 Du 1^{er} juin au 30 septembre de 9h à 20h

Cour de l'école Danielle Casanova
 Du 6 juillet au 28 août de 9h à 19h



Retrouvez toute l'info de Romainville sur www.ville-romainville.fr

Mensuel réalisé par la Direction de la Communication de la Ville de Romainville
 Direction de la publication : François DECHY
 Rédactrice en chef : Johanna BRINET
 Rédaction : Marie BORGNI, Bérengère CORTAIX, Magali HAMARD, Valérie PEREZ
 Conception Maquette : Gersende HURPY, Nathalie LINDER, Comme-quoi Atelier graphique
 Photographes : Laetitia d'ABOVILLE, Raphaël BEHAR, Dagmara BOJENKO, Magali HAMARD, Nathalie LINDER, Renaud MARION, Valérie PEREZ, Élodie PONSARD, Virginie RIBAULT, Georges RIOUAL, Pierre TOURY

Mensuel imprimé par Imprimerie RAS
 Dépôt légal : JUILLET/AOÛT 2026

Romainville, en mode été

Plein d'choses à faire chez vous ! Du 11 juillet au 31 août, ça n'arrête pas : fêtes de quartiers, cinéma en plein air, Village d'été, initiations sportives, maraîchage, ateliers, thé dansant... Et si vous invitiez vos ami-e-s et vos proches pour passer du bon temps à Romainville ?



Sans artifice, la fête est plus complice

Vous avez aimé le son et lumière l'an dernier ? Rendez-vous lundi 13 juillet dès 23h pour voir la façade de la mairie s'habiller de mille feux. À l'honneur : la Fête nationale (bien sûr) et l'abolition de l'esclavage, commémorée par la Ville le 21 mai, en même temps que les 25 ans de la loi Taubira. Notre histoire le prouve : les révolutions ont fait avancer la démocratie, la citoyenneté et les droits humains. Alors merci à celles et ceux qui les ont menées. Et sans aller jusqu'à la carmagnole, ça mérite bien une petite danse !

- > De 19h à 1h, bal populaire.
- > De 21h à 23h, concert afro-rock kabyle avec le groupe Arezki Amziane.
- > De 23h15 à 1h, DJ David Rougier, Place de la Laïcité.

Vagues colorées ou glace à l'italienne aux parfums de vanille, fraise et pistache... Quoi qu'en dise votre imaginaire, les affiches de « Romainville l'été » donnent le « LA » pour juillet-août. Évasion, détente et bonne humeur sont au programme, « pour faire de votre ville, un véritable lieu de vacances à partager. Et que chacun y trouve des occasions de se divertir, de se retrouver et de créer de nouveaux souvenirs », explique Vân Pham, Maire-adjointe déléguée à la Culture, aux Fêtes, aux Grands événements et à la Valorisation du patrimoine. Services municipaux, associations et partenaires de la ville : tou-te-s sont sur les starting-blocks avec une centaine d'événements festifs.

API holidays et nouveau bâtiment à Youri Gagarine

Aux quatre coins de la ville, les centres sociaux organisent leurs propres fêtes de quartier, avec leur identité et leur lot de surprises. Nouveauté dans le secteur du Plateau – Youri Gagarine : « Avant, nous faisons beaucoup d'animations hors les murs », se souvient Emmanuel Mekongo, responsable du centre social Assia Djebar. « Depuis septembre 2025, on a l'équipement du centre social. C'est donc notre premier été avec des salles climatisées permettant d'accueillir un public intergénérationnel ». Par ailleurs, l'équipe continuera d'être sur le terrain, notamment avec ses ateliers en pied d'immeuble



(API), tous les mardis et jeudis, de 15h à 19h, du 28 juillet jusqu'à fin août, avec de l'initiation à la danse, la linogravure par exemple. « Les habitant-e-s ont besoin de convivialité », rappelle-t-il. Et dans les autres quartiers, aussi.

Des réseaux sociaux en « présentiel »

Aux Trois-Communes, le centre social Nelson Mandela propose jeux et activités manuelles tous les jeudis, ainsi que des parcours aventure aquatique à la piscine Jean Guimier. De quoi piquer une tête !

À Marcel Cachin, avec le centre social du même nom, vous pourrez participer à des ateliers Légo, B.D., musique, des activités éco-responsables, vous amuser avec des jeux de société à la Plaine centrale ou vous inscrire à un atelier de rue sur l'esplanade.

Quant aux Bas-Pays, là encore, tout est prévu pour festoyer ! Le centre social Jacques Brel jongle entre cirque et tournois sportifs. Et le Comité des retraité-e-s programme des ateliers créatifs et intergénérationnels.

Détente et activités vitaminées

Grâce au service Jeunesse, vos enfants vont pouvoir se défouler ! Les 11/17 ans sont les bienvenu-e-s au complexe sportif Alice Milliat : activités créatives, de loisirs, culinaires... Ils pourront également partir en voyage. C'est ça aussi « Romainville l'été » : des séjours d'une semaine avec sports de plein air, baignades, et ce, partout en France.

D'ailleurs, le sud s'invitera du côté de la Maison des retraité-e-s : pétanque, mölkky, tennis de table, tir à l'arc, thés dansants au centre social Marcel Cachin et au Pavillon... sans les cigales.

Pop-corn, transats, produits bio...

Avec ses soirées *Cinéma, sous les étoiles*, Est Ensemble vous invite à découvrir *Paddington au Pérou* le 22 juillet, dans le cadre du Village d'été, au jardin du Pavillon, et *Vice versa 2*, le 21 août, place André Léonet. Une petite faim ? Vous pourrez déguster les légumes produits par la Cité Maraîchère, ou découvrir le service de restauration au kiosque de la Ferme des P'tits

Le rêve Pavillon'air

Du 11 au 26 juillet, c'est le rendez-vous à ne pas manquer ! « Situé au jardin du Pavillon, le Village d'été accueille 1 500 personnes par jour, avec des pics pouvant atteindre jusqu'à 1 800 visiteur-euse-s » se réjouit Emmanuel Mekongo, responsable de l'événement pour la troisième année. Structures gonflables, toboggans aquatiques, ateliers pour fabriquer des instruments de musique, expo photos, renforcement musculaire, « sucré/salé » à grignoter sur place... Toute la famille y trouvera son compte.

Parmi les temps forts : soirée jeux de société, bourse aux vélos, karaoké, démos de football freestyle, stand-up avec le Romainville Comedy Club. Et pour finir un grand pique-nique partagé le 26 juillet dès 18h.

> Du 11 au 26 juillet, tous les jours (sauf le 14/07), de 15h à 21h au Jardin du Pavillon, 28 avenue Paul Vaillant-Couturier. Entrée libre.



Monstres. Et ce n'est pas tout ! Ateliers de philo-Kamishibaïa par la compagnie la Barque Allée avec la Maison de la Philo, instants créatifs au FabLab dans le cadre de la Micro-Folie, et voyages littéraires à la médiathèque. Parce que, comme le souligne Vân Pham, Maire-adjointe, « À Romainville, l'été est synonyme de rencontres, de découvertes et de convivialité ». Très bel été !



Programmation estivale + par public : senior-e-s, jeunesse et Micro-Folie Romainville

Écoles Charcot-Barbusse : une cuisine de production à la rentrée

Après plusieurs mois de travaux, les écoles élémentaires Jean Charcot et Henri Barbusse ont fait peau neuve tout en conservant leur patrimoine architectural des années 1930. Dès la rentrée, les élèves pourront goûter aux plats bio et faits maison, confectionnés dans la nouvelle cuisine de production.

En cette fin juin, la canicule s'est abattue sur la ville. Une soixantaine d'enfants des écoles Jean Charcot et Henri Barbusse déjeune, au frais, dans le réfectoire restauré. « *Il y a du bois partout. Ça ne résonne plus, donc on peut discuter tranquillement à table* », remarque Ellie. Comme ses camarades, l'élève de CM2 à Henri Barbusse a voté pour baptiser les quatre salles, hommage aux fruits et aux légumes : cela donne salles des fèves, des choux, des butternuts et des framboises. Une bonne façon pour les enfants de s'approprier ce lieu totalement repensé. « *L'ancienne hauteur sous plafond, jugée insuffisante, a été augmentée afin d'améliorer le confort en période de chaleur.* » précise l'architecte Lorenzo Santosuosso (de l'atelier Oblò qui travaille également sur l'extension des écoles Fraternité et Jeanne Gallèpe, lire notre article du numéro d'avril). Ont été installés : de nouvelles menuiseries performantes, des protections solaires orientables et des brasseurs d'air. Le réfectoire bénéficie également de nouveaux accès et d'un système innovant de ventilation naturelle utilisant des tourelles en toiture végétalisée. Ce dispositif fonctionne sans consommation énergétique importante et assure un renouvellement permanent de l'air intérieur.



Lennie Nicollet
Maire-adjoint
Éducation,
Offre périscolaire,
Réussite éducative,
Petite enfance
Conseiller
territorial
Est Ensemble.

« *Après l'école Maryse Bastié, la livraison de la cuisine de production des écoles élémentaires Jean Charcot et Henri Barbusse, qui approvisionnera également les écoles maternelles Jean Charcot et Charlie Chaplin, marque une nouvelle étape dans la mise en œuvre de l'ambition politique de la Ville en faveur du bien manger, en premier lieu pour tous nos enfants (la stratégie municipale prévoit à terme sept cuisines de production dans les écoles de Romainville, avec un déploiement progressif jusqu'en 2030, ndlr). Grâce à un investissement global de 7 millions d'euros, cette opération a permis la construction d'une cuisine de production ainsi que la réhabilitation des sanitaires. Mené dans un contexte de fortes contraintes techniques, le projet a su préserver l'architecture du bâtiment et les éléments décoratifs des années 1930. Il permet aujourd'hui d'offrir de meilleures conditions d'usage, d'améliorer les performances énergétiques de l'équipement et de répondre pleinement aux exigences d'accessibilité.* »

Un défi architectural

Les écoles Jean Charcot et Henri Barbusse sont les œuvres de l'architecte communal André Bérard, conçues à partir de 1935 avec l'arrivée du Parti communiste à la mairie de Romainville, et réalisées en 1939. Préserver leur forte valeur patrimoniale tout en les modernisant, et ce dans une démarche écologique : c'était l'enjeu de ce projet d'envergure, soit une rénovation sur 1200 m². Par exemple, le carrelage des années 1930 a été conservé lors de la réhabilitation des sanitaires vieillissants et peu performants donnant sur

la cour de l'école Jean Charcot. Aujourd'hui, cet espace rénové, avec extension et isolation extérieure en blocs de Chaux-Chanvre, dispose d'une couverture en ossature bois végétalisée et d'un préau. Il est prolongé par un nouveau passage couvert accessible aux personnes à mobilité réduite, relié au réfectoire.

Une cuisine pour bien manger

Ledit réfectoire, qui sépare les cours des deux écoles, abritait auparavant l'ancienne cuisine en liaison froide. La nouvelle est désormais implantée dans des ateliers, qui à l'origine, servaient à l'enseignement de la charpenterie et de la métallurgie. Ces sheds (une toiture en dents de scie d'atelier industriel, typique des années 1930) vont accueillir l'équipe de cuisine (treize personnes dont quatre en contrats d'insertion), pour qu'elle y confectionne, serve et livre une nourriture, à base de produits bio et locaux. En plus d'assurer le bien-manger (l'une des priorités de la Municipalité), cette cuisine se veut également pédagogique : par les fenêtres donnant sur la cour, les enfants pourront assister à la préparation des plats. En tout, 700 couverts y seront produits : 400 pour les écoles élémentaires Jean Charcot et Henri Barbusse, donnés au réfectoire en deux services, et après les vacances d'automne, 300 seront livrés en vélos cargo aux écoles maternelles Jean Charcot et Charlie

Chaplin (150 pour chacune). Le personnel sera en phase de test, avec les enfants du centre de loisirs Marcel Cachin, du 26 au 28 août, pour être fin prêt à la rentrée. À noter que l'école Maryse Bastié, la première à disposer d'une cuisine de production depuis 2023, livrera également aux crèches Yvonne Sulot et à la Maison de l'enfance, durant les vacances d'automne.

Terre crue

Des locaux annexes, qui abritent notamment des bureaux et les nouveaux sanitaires de l'école Henri Barbusse, ont été construits, en prolongement. En arc de cercle, ce nouveau bâtiment joue un rôle de barrière entre les camions de livraison et les enfants s'amusant dans la cour. Originalité et dans un souci écologique : les murs porteurs, qui reposent sur un soubassement en béton, sont composés de trumeaux en pisé, d'une épaisseur de 40 cm. Les blocs de terre crue ont été montés en kit (trois par mur) par l'entreprise lyonnaise Terrio : cette technique a permis d'accélérer le chantier et de limiter les nuisances. « *La préfabrication de ces murs a contribué à la réouverture de l'usine de Cycle Terre à Sevran, en Seine-Saint-Denis* », se réjouit Lorenzo Santosuosso. Les murs portent une charpente en bois qui se prolonge, côté sud, par un portique protégeant du soleil. De quoi apporter davantage de confort aux élèves.



La Plaine centrale Marcel Cachin réinventée

Le 30 juin dernier, le projet d'aménagement de la Plaine centrale Marcel Cachin était dévoilé en réunion publique. Végétalisation accrue, espaces de jeux bien définis, plus de confort, de sécurité et de convivialité : c'est le résultat d'une concertation avec les habitant-e-s.

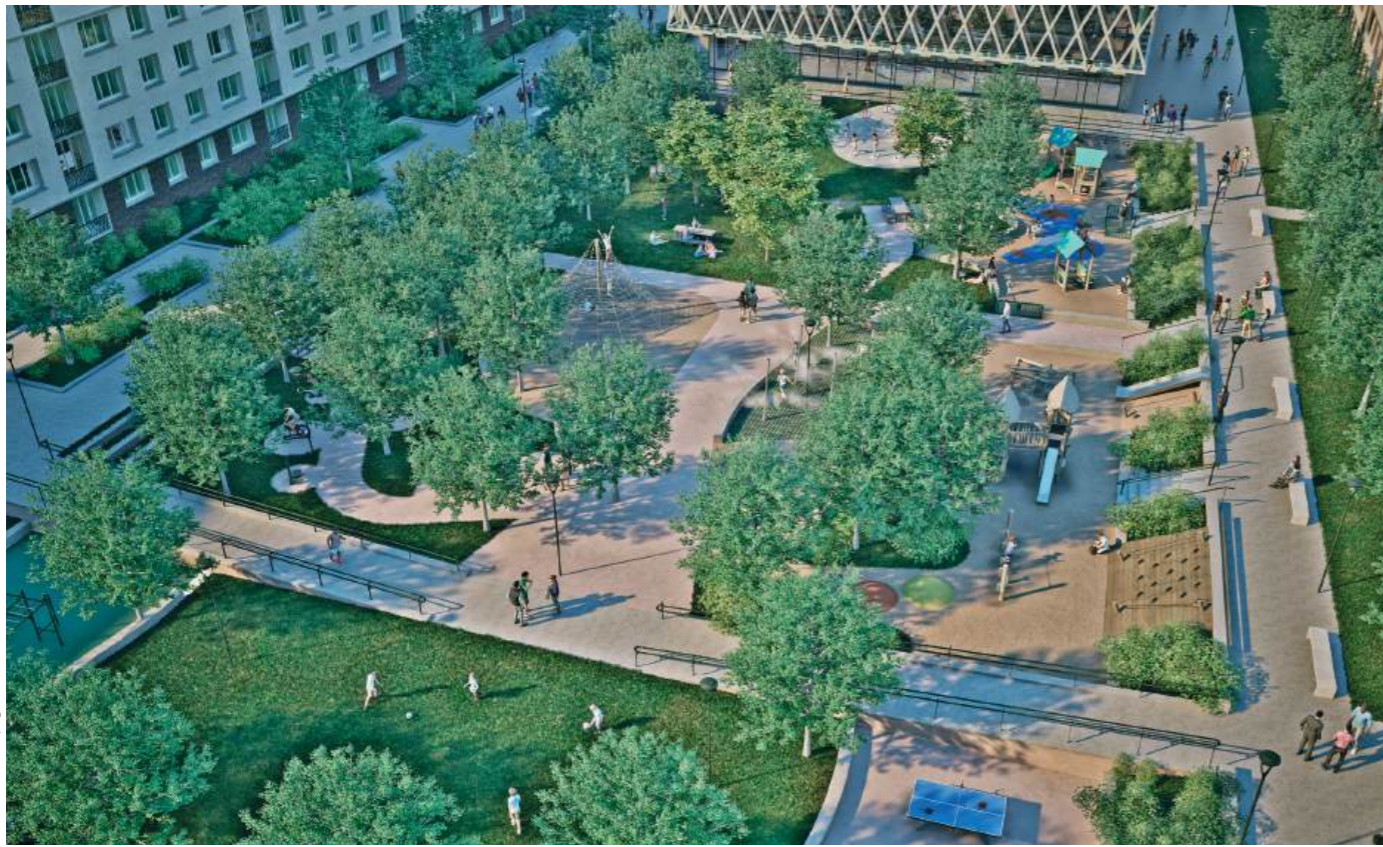

Le « Cube », la structure de jeux installée en 2019 à la Plaine Centrale Cachin, a dû être démonté à la mi-septembre 2025. Il présentait des risques pour la sécurité des enfants, suite à une usure prématurée et à des dégradations répétées. La Municipalité a alors décidé de lancer un nouveau projet d'aménagement de cette esplanade bien connue, et cœur du quartier. Celui-ci a été dévoilé lors d'une réunion publique, organisée le 30 juin dernier au centre social Marcel Cachin, en présence des Maires-adjoint-e-s Elodie Casanova, Sébastien Chaillou-Gillette et Félix Mulle, Conseiller municipal. Qu'est-il prévu ?

> **Trois aires de jeux par tranches d'âge**, accessibles aux personnes à

mobilité réduite : une aire dédiée aux 0-3 ans avec assises. Elle est placée non loin de celle des 3-6 ans, elle-même dotée de jeux de parcours et faisant travailler l'imagination. L'espace des 6-12 ans (avec un jeu araignée et des balançoires) est séparée des deux autres par une allée centrale accessible aux personnes à mobilité réduite.

> **Un espace enherbé de pratique libre** pour le jeu de balle ou comme aire de pique-nique (en lieu et place des agrès). Les agrès actuels seront déplacés dans l'aire de jeux des 6-12 ans.

> **Des jeux pour grimper et glisser** et une table de ping pong supplémentaire,

> **Un meilleur confort** : avec une fontaine supplémentaire et une amélioration du système de brumisation (les brumisateurs seront installés à côté de l'aire de jeux des 3-6 ans), plus de tables de pique-nique, dont une fixe accessible au PMR (les autres sont mobiles), des ajouts de dossiers aux assises, des gradins qui donnent sur les balançoires et l'aire de jeux des 6-12 ans.

> **Plus de sécurité** : avec des sas pour empêcher le passage des deux roues motorisées au niveau de la rampe. L'aire de jeux des 0-3 ans sera close.

> **Une scène** en béton cirée, située devant la médiathèque, entre l'aire de jeux des tout-e-petit-e-s et d'une zone enherbée de pique-nique, permettra

l'organisation d'événements dans le cadre des fêtes de quartier notamment. Un mur d'expression (miroir) est également prévu.

> **La végétalisation** constitue un point fort du projet avec la conservation d'arbres existants et la plantation de nouveaux (avec quelques arbres hautes tiges déjà fortement développées) et davantage d'espaces verts (surfaces enherbées, massifs végétalisés, noues...).

Un projet co-construit

Dans un esprit de concertation et de co-construction du projet, les habitant-e-s ont été consulté-e-s en octobre 2025 lors de deux stands d'information aux abords de la Plaine centrale Marcel Cachin et de cinq rencontres à la médiathèque, Maison de l'enfance, centre social Marcel Cachin, Cité Maraîchère et la commission intergénérationnelle du Comité des retraité-e-s. Le but : identifier les manques de l'ancienne aire de jeux et les souhaits des habitant-e-s en termes de confort et d'améliorations de l'espace public. Des propositions ont émergé concernant notamment l'accessibilité, le confort et la végétation, l'événementiel et l'aire de jeux, organisée par tranches d'âge, un espace de pratique libre, des jeux à sensations.

Un premier schéma d'aménagement, livré par l'atelier Silva Landscaping, a été présenté lors de la deuxième phase de consultation, un atelier qui a eu lieu à la Plaine centrale Marcel Cachin en mai 2026. À partir de ce document, les participant-e-s ont pu travailler autour de trois thématiques :

- > Les aires de jeux par tranche d'âge.
 - > Les îlots de fraîcheur (fontaines, brumisateurs).
 - > La convivialité (assises et les tables de pique-nique).
 - > En proposition complémentaire : intégrer une aire de pratique libre.
- L'investissement de tou-te-s a payé et le résultat de cette réflexion sera visible et accessible au printemps prochain, à l'issue des travaux.

La plaine se met en mode été

Avant d'être totalement métamorphosée, la Plaine centrale Marcel Cachin restera active cet été. Des installations provisoires ont été prévues comme un

grand serpent et un château ludiques qui ont été tracés au sol. Parents et enfants pourront également s'abriter et jouer sous une tente nomade de 10x12 m, se relaxer sur trois mobiliers tripode simple, un double et un triple. À disposition également, trois tables de pique-nique en bois non-traité et deux tables de ping pong. Les enfants pourront s'exprimer sur six panneaux d'ardoises de 110x130 cm, installés sur le muret côté médiathèque. Un cinéma en plein air s'y est tenu le 8 juillet. Dans le cadre de Romainville l'été, des anima-

tions pour petit-e-s et grand-e-s (sportives, autour du dessin animé, Légo, des bulles et musicale) auront lieu jusqu'au 21 août, tous les mardis et jeudis. À noter également dans ses agendas : « Fêtons les continents » (Ludo mobile, multisports, arts créatifs, animations, jeux de société, atelier des curiosités, atelier éco-responsable), les vendredis 7, 14 et 21 août de 17h à 21h. (Le QRCode de l'ensemble des activités Romainville l'été est disponible dans l'agenda p5 et en 4^e de couverture du magazine).

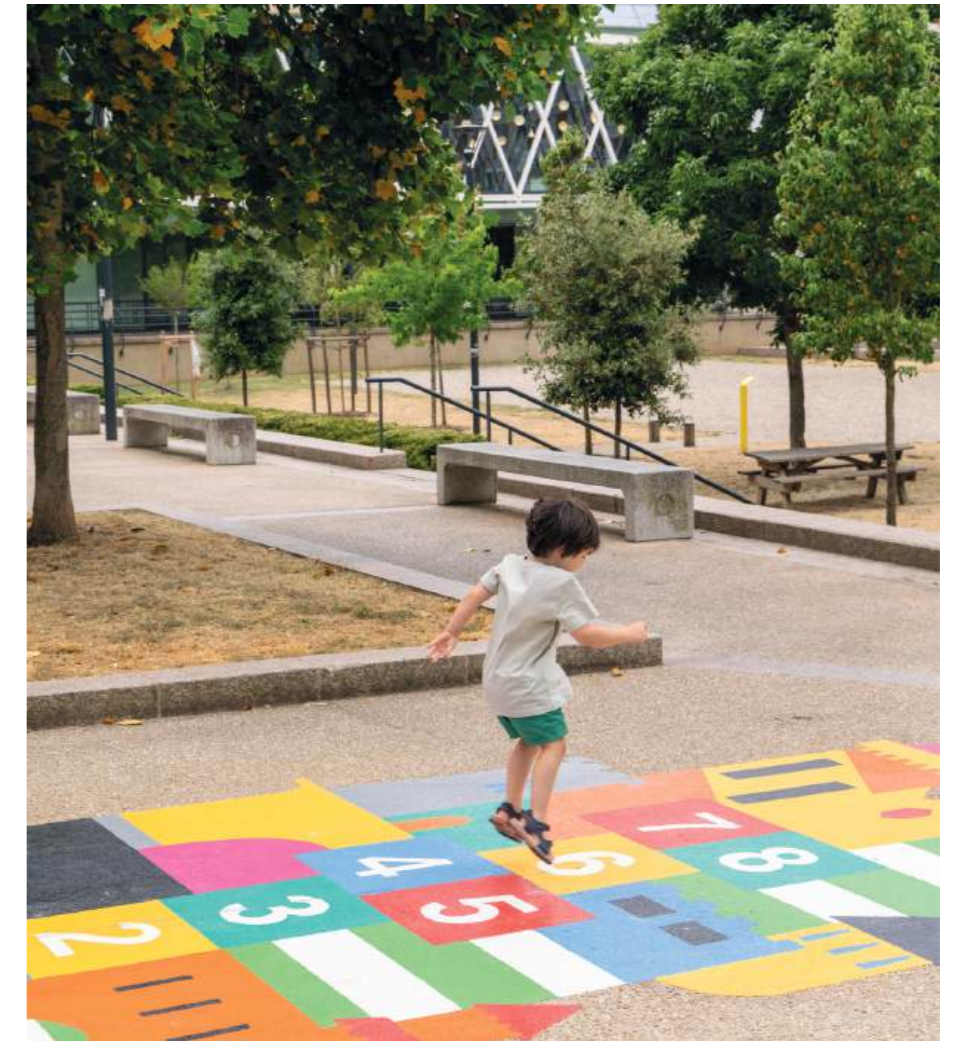

Calendrier des travaux

- > **Septembre 2026** : fin des études
- > **De septembre à novembre 2026** : lancement du marché et choix des entreprises
- > **De novembre à décembre 2026** : préparation de chantier
- > **Mi-janvier 2026** : démarrage des travaux
- > **Printemps 2027** : fin des travaux et livraison

Maison France Services : une deuxième antenne aux Bas-Pays

Après celle des Trois-Communes au centre social Nelson Mandela, une deuxième Maison France Services s'est installée au centre social Jacques Brel en 2026. Elle a été inaugurée le 17 juin dernier. Elle vient renforcer l'offre de services publics de proximité dans le quartier des Bas-Pays.



La Maison France Services a été inaugurée le 17 juin par le Maire François Dechy, en présence d'élus romainvillois-es, de M. Amaury Dumay, préfet délégué pour l'égalité des chances de Seine-Saint-Denis, des représentant-e-s de la DGFIP et d'associations des Bas-Pays (Ba'L, La Main dans la Main, Emmaüs Coup de Main et Le Bon Samaritain).

Des questions sur la retraite, les allocations familiales, France Travail ou les Impôts ? Pour leurs démarches administratives et avoir un accompagnement personnalisé auprès de douze partenaires (voir l'encadré), les habitant-e-s des Bas-Pays (et des autres quartiers de Romainville) trouveront de l'aide en se rendant à cette deuxième Maison France Services, installée au centre social Jacques Brel. « La création de ce service contribue à garantir un accès aux droits de proximité pour tou-te-s les habitant-e-s, dans l'ensemble des Bas-Pays, ce territoire aux multiples facettes qui participe pleinement à la richesse de Romainville. » souligne Marc Elfassy,

Maire-adjoint, Cadre de vie, Propreté, Tranquillité et Assemblée de quartier des Bas-Pays. La structure est opérationnelle depuis le début de l'année 2026. Du lundi au vendredi, une dizaine de personnes fait le déplacement chaque jour, preuve d'un besoin réel.

Trois conseillères à votre service

Latifa, Yasmina et Grace sont là pour renseigner, aider à remplir des formulaires, effectuer avec l'usager-ère des démarches en ligne ou orienter vers l'administration compétente. Dans le cadre de leur professionnalisation, elles ont suivi la formation « Socle commun » de dix jours, avec une partie sur l'accueil

du public et une autre sur le métier lui-même, en lien avec les différents opérateurs. Elles ont poursuivi en juin 2026 avec le module « Socle Métier » et continueront de se former auprès des partenaires via des webinaires afin de garantir un accompagnement de qualité. France Services apporte un premier niveau de réponse. Les trois femmes ne sont ni des conseillères retraite, ni des conseillères impôts mais des généralistes qui savent chercher des solutions. Dans son bureau, Yasmina s'occupe d'une habitante des Bas-Pays perdue dans ses dossiers administratifs : « c'est l'intérêt du métier : aider et accompagner. » Les demandes varient au cours de l'année. « Dernièrement, on en a eu



Nader Beyk, Conseiller municipal délégué, Amélioration continue du service public, Ville numérique, Maisons France Services.

« À l'heure où différents services publics de proximité disparaissent, les quartiers se retrouvent de plus en plus isolés. Pour inverser ce mouvement d'abandon, la municipalité a obtenu en 2022 la labellisation de la première Maison France Services au centre social Nelson, aux Trois-Communes. Très vite, ce guichet d'accompagnement pour les démarches administratives, l'accès aux droits ou aux outils numériques incontournables a facilité la vie de nombreux habitants issus d'un large périmètre. Voilà pourquoi nous retirons une réelle satisfaction collective de voir une deuxième maison France service s'installer au centre social Jacques Brel aux Bas-Pays. Un vaste projet de réaménagement va voir le jour pour mieux accueillir les qui peuvent déjà s'y rendre pour bénéficier des différents services à leur disposition. »

pas mal concernant les impôts » précise Latifa, qui de son côté, aide les usager-ères sur des démarches administratives auprès de la Préfecture, hors partenaires France Services. « On a un public qui préfère les formulaires papier et parfois se méfie du numérique ou qui ne le maîtrise pas bien. Quand il voit la rapidité d'exécution, il change d'avis » ajoute Grace. Comment bien préparer son rendez-vous ? Pour un cas complexe, prendre contact, par téléphone ou par mail, avant sa venue. Les conseillères pourront notamment indiquer les documents à apporter pour réaliser efficacement la démarche administrative.

6 469 accompagnements

Cette deuxième Maison France Services s'inscrit dans la continuité du travail mené depuis 2022 au centre social Nelson Mandela, qui aidé plusieurs milliers d'usager-ère-s (2660 l'an passé).

« En 2025, ce sont 6469 accompagnements qui ont été réalisés (au centre social Nelson Mandela NDLR) pour 91 % avec une démarche finalisée dès le premier rendez-vous. Cette nouvelle implantation aux Bas-Pays confirme notre volonté de mailler le territoire pour permettre à chacun d'accéder aux services publics. Car le service public, ce n'est pas un luxe, c'est un droit, un droit à l'information, à l'accompagnement, à la dignité. » a rappelé le Maire, François Dechy, lors de l'inauguration le 17 juin. Taoufik Daoudi, le responsable du centre social Jacques Brel d'ajouter : « Le Centre fait partie des structures lauréates de l'AMI LILA (Lieux Innovants, Lieux Accueillants), porté par la Banque des Territoires dans le cadre du réseau France Services. Grâce à cette reconnaissance, il bénéficie d'un accompagnement pour réfléchir à l'évolution de ses locaux et de ses pratiques d'accueil. Cette démarche nous permet d'identifier les attentes des usager-ère-s, de valoriser les espaces existants et d'imaginer des aménagements innovants favorisant le bien-être de tou-te-s. »

Maison France Services – Centre social Jacques Brel
Rue de la Poix Verte
01 49 15 55 39

Lundi, mardi, mercredi, jeudi de 9h30 à 12h, de 13h30 à 17h30
Vendredi de 13h30 à 17h30

Les services disponibles

France Services est un dispositif d'État, qui comptait 460 structures en janvier 2020 et près de 2 865 réparties sur le territoire national en décembre 2025. Il a pour objectif de rapprocher les citoyen-ne-s des services publics et de l'administration. Cette mission s'avère d'autant plus importante dans certains territoires (notamment dans les zones rurales, les quartiers prioritaires de la ville comme les Bas-Pays et les Outre-mer). Au centre social Jacques Brel, les services disponibles sont les suivants :

- L'Assurance retraite
- L'Assurance maladie
- La Caisse nationale d'allocations familiales
- Chèque énergie
- La Direction générale des finances publiques
- France Renov'
- France Titres
- France Travail
- Le Ministère de la Justice
- La Poste
- La mutualité sociale agricole (MSA)
- Urssaf



Ferme des P'tits Monstres : un nouveau lieu de vie aux Bas-Pays

Animations, buvette et portes ouvertes : cet été, venez découvrir la Ferme pédagogique des P'tits Monstres et ses animaux, installée au 174 rue Paul de Kock aux Bas-Pays.

Rigolotte, Lucienne, Mme Goodway, Speedy, Saltarin... : après vote, l'un de ces noms (parmi bien d'autres), proposés par les première-s visiteur-euse-s de la Ferme des P'tits Monstres, seront attribués aux nouveaux « arrivant-e-s ». Soit deux lapins Rex, Berna, 4 ans, et un jeune lapin mâle et deux poules marans. Depuis le 7 juillet, deux petites canes « Mignon blanc » ainsi qu'un couple de brebis et un mouton d'Ouessant ont rejoint leur enclos. Le duo devrait partir en mini-transhumance à la Corniche des Forts pour y jouer les tondeuses naturelles. Les têtards, futures grenouilles mangeuses de moustiques, nagent déjà dans leur mare. Pour les deux cochettes Göttingen, race de porcs miniature, il faudra attendre 2027, le temps que la ferme soit bien lancée.

Des animaux « chouchoutés »

Les animaux, tous non reproducteurs, ont été choisis pour leur petite taille et leur rusticité. « Ils mangent la nourriture des êtres humains, à l'exception du pain, très mauvais pour les oiseaux » explique Gaëlle Vasseur, responsable du site. « Pour le bien-être animal, nous avons pris conseil auprès de la Ferme de Paris et de la Chambre d'agriculture d'Île-de-France » précise Yuna Conan, directrice Agriculture urbaine et Transition alimentaire. Pour s'occuper des animaux, les encadrant-e-s de la Ferme peuvent déjà compter sur plus d'une vingtaine de bénévoles « chouchouteur-euse-s », qui



Les portes ouvertes du 7 juin.

se relaient deux fois par jour, après avoir été formée par l'équipe de la Cité Maraîchère hors les murs. Brice, amoureux des animaux et habitant l'immeuble juste à côté, est l'un d'eux : « Depuis que je viens ici, je discute pas mal avec ma voisine du dessous (rires) : la Ferme s'est déjà bien intégrée au quartier. »

Festival animaliste et buvette

C'est le but : cette émanation de la Cité Maraîchère, doit être un lieu de vie pour les habitant-e-s. Ainsi, le 4 avril dernier, les enfants de l'association La Main de la Main ont fabriqué le torchis du bâtiment technique, avec TerraMano. Le reste du site de 600 m² a misé sur le réemploi, avec d'autres acteurs locaux, pour la plupart installés à l'Usine des Transitions : l'atelier R. are (conception et coordination du projet, enclos, abris pour animaux et le kiosque), l'atelier Variable (menuiserie grilles), le Réseau

AlterBatir (éco-construction), WagonLanscaping (choix des espèces et conception de la mare). Les associations Emmaüs Coup de Main, VinCEmotion et Troc Solidaire (les jours d'ouverture sur le programme Romainville l'été) et La Main dans la Main (en septembre) vont assurer une buvette au kiosque, avec une programmation d'ateliers et d'animations. Le festival Animaliste d'Est Ensemble y a pris ses quartiers le 8 juillet, avec une performance sonore d'Émilie Mousset. Des animations autour des animaux seront également organisées par la Cité Maraîchère hors les murs les mercredis de l'été de 14h à 15h30.

Surveillez le programme de Romainville l'été et de la Cité Maraîchère sur les réseaux : lacitytemaraichere.com

Cités-Unies : apaiser la vie scolaire

Le 10 juin dernier, des collégien-ne-s de Bagnolet, Montreuil, Noisy-le-Sec, Les Lilas, Pantin et Romainville participaient à Cités-Unies, temps fort organisé par l'association Citéo Médiation au complexe sportif Alice Milliat.

Ce rendez-vous avait pour objectif de sensibiliser les élèves autour de différentes thématiques : les éco-gestes, le harcèlement, la biodiversité, la dépendance aux écrans, la laïcité et le bien-être au quotidien. Au-delà de cette journée, l'un des sujets majeurs concerne le retour des médiateur-ice-s scolaires dans les collèges sur la commune, depuis mars dernier après deux ans d'absence. Un médiateur est en effet de nouveau présent au Collège Gustave Courbet. Un recrutement est également souhaité au collège Pierre-André Houël. Le médiateur scolaire intervient autour de trois axes principaux : la prévention des violences et du harcèlement, qu'ils soient physiques ou verbaux, la lutte contre le décrochage scolaire et l'absentéisme, le développement du vivre-ensemble, de la tolérance et de la citoyenneté. « Le/la médiateur-ice ne dispose d'aucun pouvoir de sanction.



Cette neutralité favorise la libération de la parole chez les élèves, qui peuvent plus facilement évoquer des situations de harcèlement, de conflit ou de mal-être. » précise Hassina Bekhti, Manager Citéo Médiation.



Le projet « Traverser les frontières : le Mur de Berlin entre héritages et mémoires » s'adressait à l'ensemble des élèves germanistes de 4^e et de 3^e du collège Pierre-André Houël et à sept non germanistes. Depuis septembre dernier, les élèves ont engagé un travail

Projet Berlin : entre héritage et mémoire

de réflexion autour de l'Histoire et de la mémoire, en cours d'histoire-géographie et en allemand. Ils ont croisé les grands thèmes de la Seconde Guerre mondiale, des régimes totalitaires, des génocides, ainsi que celui de la Résistance, en France et en Allemagne. Ils ont visité l'exposition *Le Mur de Berlin – Un monde divisé* à la Cité de l'architecture et du patrimoine. Afin d'appréhender la guerre froide et la division de deux Allemagnes, ils ont notamment visionné *Good Bye, Lenin!*, *La Vie des autres* et *Berlin été 42* au cinéma Le Trianon. Au Mémorial de la Shoah à Paris, ils ont par exemple découvert la révolte du Ghetto de Varsovie, le Murs

des noms où sont gravées les identités et années de naissance des 76 000 juif-ve-s, dont 11 400 enfants, déporté-e-s de France par les nazis avec la collaboration du gouvernement de Vichy. Et enfin, un voyage à Berlin, qui a eu lieu du 22 au 27 mars, leur a offert une expérience concrète et sensible au cœur de la capitale allemande, en lien direct avec les lieux étudiés tout au long de l'année. Également au programme pour les 3^e : un atelier de philosophie et une visite à l'Institut historique allemand autour de la réunification allemande. Une exposition finale a retracé toutes les étapes du projet.

Fabrique de l'Émancipation : un an de travail en commun

La Fabrique de l'Émancipation Claude Alphanéry, installée au quartier Youri Gagarine, était officiellement inaugurée le 5 juin 2025. Un an après, que s'est-il passé dans ce tiers-lieu municipal, dédié à l'inclusion professionnelle et numérique ? On fait le point.

L'avenir appartient à ceux qui cultivent la solidarité ». Cette citation de Claude Alphanéry, accueille le /la visiteur·euse de la Fabrique de l'Émancipation qui porte le nom de cette grande figure de l'économie sociale et solidaire. Dans ce tiers-lieu municipal, inauguré le 5 juin 2025, on s'emploie à servir cette ambition. Pour rappel, cet espace, de 1200 m², créé dans le quartier Youri Gagarine grâce au soutien financier du Fonds Européen de Développement Régional (FEDER) à hauteur de 1 089 440 €, de la Région Île-de-France, de la Métropole du Grand Paris, du Département de la Seine-Saint-Denis et de la Ville de Romainville, abrite plusieurs acteurs de l'inclusion professionnelle et numérique. Y sont réunis :

- > l'Agence Locale d'Insertion Romainville /Noisy-Le-Sec (ALI), qui propose un accompagnement socio-professionnel aux allocataires du RSA,
- > l'équipe du chantier d'insertion communal ACTES (Agence Communale de la Transition Écologique et Solidaire) propose une activité professionnelle et un accompagnement aux demandeurs d'emploi en difficulté (les allocataires du RSA, ASS, AAH, les demandeur·euse·s d'emploi de longue durée, les jeunes de moins de 26 ans sans qualification, les travailleur·euse·s reconnu·e·s handicapé·e·s, les personnes en difficulté sociales, économiques et professionnelles),
- > la mission locale MIEJ pour les jeunes de moins de 26 ans,
- > le PLIE (Plan Local pour l'Insertion et l'Emploi) pour les demandeurs d'emploi,



La médiation numérique par l'association PoleS.

> l'association Nouvelle G qui œuvre pour l'insertion professionnelle. Au rez-de-chaussée, l'association PoleS a pris ses quartiers avec un espace FabLab et une salle de médiation numérique.

Fréquentation : objectifs atteints

Après une première année d'activité, les objectifs fixés lors de l'ouverture ont été atteints, tant en matière de fréquentation que d'appropriation du lieu. « Les retours sont très encourageants. Les personnes que nous accueillons nous disent qu'elles se sentent bien ici et valorisées par la qualité des espaces mis à leur disposition », précise Christilla Chauvin, la responsable du site. Les chiffres confirment cette dynamique. L'objectif annuel fixé avec les financeurs est d'accueillir 3 500 personnes. Dès le second semestre

2025, correspondant aux premiers mois d'ouverture, près de 1 700 usager·ère·s avaient déjà fréquenté la structure. Entre janvier et juin 2026, près de 2 700 personnes ont franchi les portes de la Fabrique (tous structures/services hébergés confondus). La répartition femmes/hommes est quasi paritaire (52% de femmes, 48% d'hommes), (voir encadré En chiffres).

« On répare tout, sauf les cœurs brisés »

Depuis février 2026, un nouvel acteur a rejoint l'aventure. La BOM (Bibliothèque d'Objets de Montreuil) a en effet pris ses quartiers à la Fabrique dans le cadre du projet de développement territorial qu'elle porte à l'échelle d'Est Ensemble. L'association y assure deux permanences hebdomadaires (les mercredis et samedis) consacrées au prêt d'objets

(outillage, objets de puériculture, nettoyeurs haute pression, etc). L'idée : emprunter plutôt qu'acheter des objets dont on se sert rarement. Des ateliers de co-réparation sont organisés chaque mois. Leur objectif est double : permettre aux participant-e-s de réparer leurs objets du quotidien et transmettre des compétences grâce à une démarche pédagogique basée sur le « faire ensemble ». « Comme le dit souvent notre collègue réparateur : « On répare tout, sauf les cœurs brisés. » s'amuse Walid, à la permanence. Les bénévoles romainvillois-es, qui aiment bricoler, sont d'ailleurs les bienvenu-es pour animer ces ateliers. « Nous avons organisé des visites de La BOM à Montreuil avec des groupes suivis par les structures d'insertion ici à la Fabrique. Nous collaborons également avec le FabLab. »

Synergie

Car tout l'intérêt de réunir plusieurs acteurs en un même lieu, c'est de pouvoir travailler ensemble et plus facilement. Hawa Dieng, responsable de l'antenne romainvilloise de la Mission locale Mie, confirme : « chaque mois, nous faisons un point sur nos actualités communes en associant également le responsable du service jeunesse. Ces rencontres permettent de partager nos projets et d'en imaginer de nouveaux, ensemble. » Autre exemple : un atelier sur les violences conjugales et sexuelles, animé conjointement par la psychologue de l'ALI et l'intervenante sociale du commissariat des Lilas était initialement destiné aux bénéficiaires du RSA. Il a finalement été ouvert aux jeunes de la Mission locale ainsi qu'aux salarié-e-s en insertion accompagnés par PoleS. Propositions de cinés-débats, rencontres régulières : la synergie marche à fond. « Nous avons organisé récemment un atelier d'échange sur le thème du bonheur réunissant des allocataires du RSA et des jeunes suivis par la Mission locale » ajoute Agnès Salvadori, responsable de l'ALI (voir encadré) « Nous travaillons également avec Actes : en 2025 sur les 43 personnes recrutées dans leur chantier d'insertion, 13 avaient été orientées par nos conseiller-ère-s ».

Ouverture sur le quartier et avenir

La Fabrique de l'Émancipation œuvre pour tout le territoire communal, avec la

volonté de s'implanter durablement à Gagarine. Avant même l'ouverture officielle, les équipes avaient participé à des animations de quartier afin de se présenter aux habitant-e-s. Depuis, la Fabrique prend part aux portes ouvertes du centre social Assia Djébar, aux fêtes de quartier et à différents événements locaux. Les échanges entre les jeunes de la Mission locale et ceux fréquentant le centre social Assia Djébar sont réguliers. Pour la deuxième année d'activité, il s'agira d'accentuer cette présence et les



La référente du PLIE en rendez-vous.

actions au sein de Gagarine. La première priorité sera de renforcer l'identité propre de la Fabrique de l'Émancipation à travers une communication dédiée et une programmation identifiable par le grand public. Et ce, afin de faire connaître l'offre de service croissante : formations, événements liés à l'emploi, rencontres partenariales ou encore initiatives inscrites dans les grands rendez-vous du Territoire. Enfin, l'objectif est de poursuivre la mission première d'insertion professionnelle et numérique tout en attirant de nouveaux publics et en faisant de la Fabrique un lieu ressources reconnu.

Fabrique de l'Émancipation
Accueil du lundi au vendredi
9h-12h30/13h30-17h
01 71 86 60 30
fabrique.emancipation@ville-romainville.fr

Ali : un nouveau projet déposé

Après trois ans d'expérimentation, l'ALI a répondu à un nouvel appel à manifestation d'intérêt du Département pour poursuivre et faire évoluer sa mission, de 2027 à 2031. Dans cette nouvelle candidature, elle propose plusieurs évolutions :

- > renforcer les relations avec les entreprises du territoire afin de développer les recrutements et favoriser les pratiques plus inclusives,
- > mieux identifier le marché de l'emploi,
- > créer des parcours spécifiques pour certains publics ayant des problématiques communes, accompagner les aidant-e-s et les artistes.

Ces actions commenceront dès la rentrée, sans attendre la décision du Département prévue à l'automne.

ACTES : « J'ai retrouvé confiance en moi »



Pendant un an, Estelle Vildeuil a participé au chantier d'insertion communal ACTES. Un parcours au bilan très positif.

Premier Atelier Chantier d'Insertion (ACI) communal agréé de Seine-Saint-Denis, ACTES a été créé en 2021 par la Ville de Romainville. Il est financé par l'État, via la DRIEETS

d'Île-de-France, et le Département. Ses postes en insertion (43 cette année, soit le double en deux ans), sont répartis dans les structures municipales. « En juin 2026, on a atteint les 70% de sorties positives, soit de retour à l'emploi. » précise Pierre Crépel, responsable de d'ACTES. C'est le cas d'Estelle Vildeuil, qui pendant un an, a fait partie de l'équipe entretien/logistique, des équipements municipaux du quartier Youri Gagarine. Un contrat de 26 heures hebdomadaires qui lui a permis de retrouver un cadre de travail stable : « Quand je suis arrivée, j'avais besoin de retrouver des repères. Cette année m'a permis de gagner en confiance et de clarifier mon projet professionnel. » Elle a pu bénéficier d'outils facilitant son

retour à l'emploi : accompagnement administratif, accès à un ordinateur, soutien dans les démarches numériques ou encore formations. « Ce que je retiens avant tout, ce sont les valeurs humaines. J'ai toujours pu compter sur mon conseiller, ma référente et la direction. J'ai également créé de vraies relations avec mes collègues. » Alors qu'elle s'apprête à prendre ses fonctions d'agente polyvalente au centre nautique Jacques Brel de Bobigny, cette titulaire d'un BEP secrétariat administratif et comptabilité encourage les personnes en recherche d'emploi ou bénéficiaires du RSA à franchir le pas. « Il ne faut pas hésiter. Le chantier d'insertion est une vraie opportunité. Pour moi, cela a été une étape décisive. »



Mathieu Langlois
 Maire-adjoint
 Action sociale,
 Solidarités, Insertion,
 Emploi, ESS

Quel bilan tirez-vous de cette première année ?

Elle a été placée sous le signe de l'appropriation de l'équipement par l'ensemble des occupant-e-s. Un dernier acteur a rejoint récemment la Fabrique, la BOM (Bibliothèque d'Objets de Montreuil). Mais également appropriation par les usager-ère-s : de l'avis de tou-te-s, La Fabrique est un lieu accueillant, innovant propice à un accompagnement et un suivi de qualité. Elle est reconnue comme un véritable laboratoire au service de l'Emploi et de l'inclu-

Trois questions à...

sion numérique. La principale réussite réside dans les résultats concrets au service des usager-ère-s (retour à l'emploi, formation, réduction de la fracture numérique, découverte de métiers ...).

Comment la Fabrique de l'Émancipation s'inscrit-elle dans la vie du quartier ?

Elle est au cœur d'un quartier qui était dépourvu d'équipement publics. À ses côtés, trois structures ont été livrées ces derniers mois dont le centre social Assia Djébar, l'Atelier Gourmand et prochainement La Maison de l'Engagement. Elle s'inscrit bien évidemment dans le quartier Youri Gagarine et participe activement à l'écosystème. Mais je tiens à ce qu'elle soit identifiée comme un équipement ville destiné à tou-te-s les Romainvillois-es, quel que soit leur quartier de résidence. C'est un véritable défi pour les équipes et là encore, la coopération avec les autres structures et dispositifs portés par la Ville est essentielle.

Comment les différents organismes ont-ils réussi à coopérer ?

La coopération est l'essence même de ce projet. C'est un tiers-lieu qui cherche à rapprocher les politiques d'emploi, de formation, d'inclusion numérique et de développement local, avec l'idée que les habitant-e-s puissent y trouver, en un même lieu, les moyens de construire leur parcours professionnel et citoyen. Pour que cela fonctionne, les différents acteurs doivent travailler ensemble et au bout d'un an, on peut dire que le défi est relevé ! La Fabrique doit être un lieu d'innovations. Innovation en termes de services, de partenariats, de réponses à apporter aux Romainvillois-es en matière d'emploi et d'inclusion numérique. L'ambition ? Que chaque habitant-e ait au moins une fois franchi la porte de la Fabrique que ce soit pour une recherche d'emploi, un besoin d'aide ou de conseil, une visite au FabLab, un atelier participatif ou même un simple prêt d'objet grâce à la BOM !

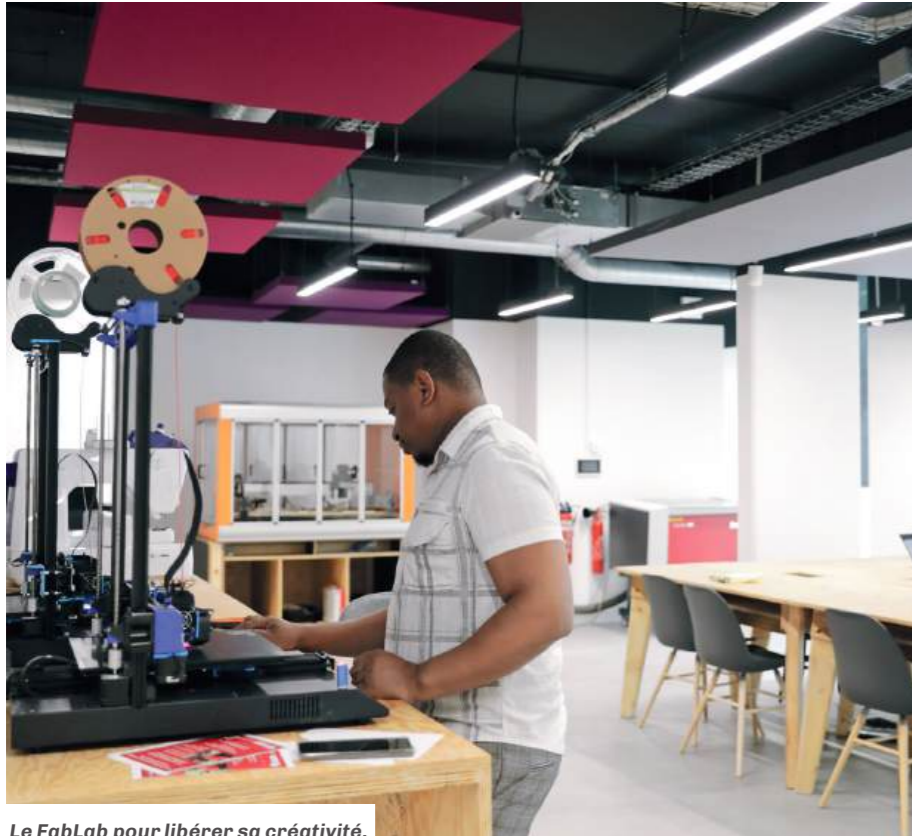

Le FabLab pour libérer sa créativité.

En chiffres

33% c'est le pourcentage que représentent les 16-25 ans, soit le public cible de la Mission Locale et du FabLab de PoleS. Les autres tranches d'âge sont équitablement représentées, avec un léger avantage pour les 25-35 ans sur les + de 55 ans.

50% des visites concerne un accompagnement individuel par l'une des structures (Ali, Mission locale, PLIE). Viennent ensuite les demandes d'aides à la recherche d'emploi ou de formations et l'appui aux démarches administratives (pôle numérique).

33% des visites concernent l'accès au pôle numérique de PoleS.

Association PoleS : créativité et médiation numérique

Imprimante 3D, découpeuse laser, découpe papier et vinyle, brodeuse numérique, fraiseuse numérique/CNC, presse à chaud : avec ces outils disponibles au FabLab, il y a de quoi libérer sa créativité. « Depuis janvier 2026, nous avons accueilli entre 500 et 600 personnes, entre les ateliers et les créneaux en accès libre, et nous avons une trentaine d'adhérent-e-s régulier-ère-s (l'accès est gratuit). Le but est que chacun gagne en autonomie avec les machines » se réjouit Nicolas Dumontier, responsable du FabLab. La fabrication d'une borne d'arcade et d'une fresque en bois : ce sont les projets envisagés dans le cadre d'ateliers cet été. Continuer à travailler avec les acteurs de la Fabrique et renforcer le partenariat avec les écoles, notamment le groupe scolaire Marcel Cachin font partie des objectifs à mener.

Dans une pièce attenante, l'association PoleS offre également une médiation numérique qui attire une vingtaine de personnes par jour, ayant besoin d'aide pour ses démarches administratives en ligne. Des salarié-e-s en contrat d'insertion d'un an, sont formé-e-s par l'association à la médiation numérique et mettent en pratique leurs connaissances ensuite avec les usager-ère-s. L'association participe au dispositif Plat'in (Plateformes Territoriales pour l'Inclusion Numérique), lancé par le Département. Celui-ci concerne les personnes allocataires du RSA, les salarié-e-s en insertion, les jeunes suivi-e-s par les Missions Locales, pris-e-s en charge par l'Aide Sociale à l'Enfance et les demandeur-euse-s d'emploi de longue durée. Il vise à lutter contre la fracture numérique grâce à un diagnostic du niveau informatique, une évaluation

des besoins en équipement, une orientation vers des solutions adaptées (formation, don d'un ordinateur portable reconditionné, accès internet).

FabLab
Accès gratuit, sur inscription
Mercredi : 9h30-12h30
Samedi : 9h30-12h30 et 13h30-17h
Contact : Nicolas Dumontier
07 67 56 29 03
nicolas.dumontier@lepoles.org

Espace de médiation numérique
Accès gratuit, sur rendez-vous
Du mardi au samedi
9h-12h30 et 13h30-17h
Contact : Vah-Karamoko Kone
07 67 71 29 87
vah-karamoko.kone@lepoles.org

Mia Jen : le sport et la cause

Mia Jen, 25 ans, a couru son premier marathon cette année, avec un dossard de la lutte contre le cancer. Cette passionnée de sport, qui vient de terminer ses études pour devenir professeure d'EPS, aime « être utile », son neveu Raylan et soutenir des causes qui lui tiennent à cœur.

C'était incroyable, plein de gens ont donné, ont partagé, même la Mairie a suivi l'événement », s'enthousiasme Mia en évoquant les 420 euros qu'elle a réussi à obtenir via une cagnotte en ligne. Cette férue de tennis de table, qui détestait courir encore un an avant, s'était lancée le défi des 42 kilomètres. « J'aime me dépasser, tester mon corps jusqu'à ses limites », dit-elle, un brin désinvolte. Mia a beau être de nature calme et se définir comme « plutôt observatrice », on lit dans son regard une détermination à toute épreuve. Elle voulait à tout prix un dossard solidaire pour son premier marathon et était prête à mettre de côté tous les mois quelques euros de sa bourse étudiante. Après plusieurs petites courses engagées, c'est l'étendard de la lutte contre le cancer qu'elle a choisi pour le marathon. Une cause qui lui tient particulièrement à cœur, puisque trois membres de sa famille ont été touchés par la maladie, dont sa mère, décédée quand elle avait 11 ans.

La passion du sport

Ça a commencé avec l'option tennis de table en 6^e. Elle devient entraîneuse à 15 ans, et décide qu'elle veut absolument devenir prof de sport, pour transmettre sa passion de l'effort « surtout à ceux qui ont des complexes, qui se disent « je suis nul-le ». Tout est possible, ce qui compte c'est de prendre du plaisir ». Course, ping pong avec des ami-e-s, boxe, vélo... Mia passe le plus clair de son temps libre à



© Raphaël Béhar

s'agiter : la fin de son Master, avec trop d'heures assise en cours, est un soulagement. Cet été, elle sera animatrice dans une colonie dédiée au sport, et attend des réponses à ses candidatures d'animatrice sportive pour la rentrée, avant de repasser le concours de l'enseignement.

« Dix jours à m'en remettre »

Mia se rappelle la fin du marathon : « J'ai mis plus de six heures et les organisateurs commençaient à ranger, ça m'a mis un coup au moral. Aux cinq cents derniers mètres, j'ai vu mon père qui faisait les cent pas, ma sœur, mes amis qui

m'encourageaient. J'ai pensé à tous les gens qui m'avaient soutenue et je me suis dit que j'étais obligée de finir. Alors je me suis répété « pense à ta mère » en boucle. Je pleurais en franchissant la ligne d'arrivée ». Elle se jure de ne plus jamais revivre l'expérience... pendant une heure, avant de penser à sa prochaine course. Sa plus grande victoire ? Non, juste une étape. C'est Raylan, son neveu, sa victoire, son « rayon de soleil ». Et la remise de son père. Et maintenant ? Un triathlon, un ultra-trail de 175 kilomètres à la Réunion... Et un saut à l'élastique. « J'ai peur du vide, je veux bien voir ce que ça fait », sourit la téméraire.



La Philo en fête

Du 30 mai au 6 juin : La Maison de la Philo a proposé une semaine festive riche en activités philosophiques. Au menu : retour sur l'exposition du photographe Sebastião Salgado à l'Hôtel de Ville de Paris (photo), jeux philo, Club des Jeunes penseurs, Rendez-vous des P'tits Philosophes parents/enfants...



Autour du Jardin du Coteau

5 juin : La Ville avait donné rendez-vous aux habitant-e-s, place Jenny Alpha, pour présenter les projets de la Zac de l'Horloge, Secteur Coteau et autour du futur jardin du Coteau.



Une ode à la diversité

6 juin : Un rassemblement festif, populaire et militant pour célébrer la richesse d'une société plurielle et multiculturelle : c'est tout ça la Grande Parade Métèque, qui a traversé les Lilas et Romainville (beau lancer des couleurs) pour s'achever en musique au Pavillon.



On bouge son corps!

13 juin : Escalade, tennis, uniroller, badminton ou gymnastique... Les participant-e-s de tous âges ont pu s'essayer à une multitude de disciplines lors de la fête du sport organisée aux complexes sportifs Colette Besson et Alice Milliat.



**Une fresque
« monstrueuse »**

13 juin : À la Ferme des P'tits Monstres, des Romainvillois-es ont pris les pinceaux pour participer à la rénovation de la fresque, drôle et onirique, de l'artiste Ebbax (voir notre article p.14). Prochaines portes ouvertes prévues le 2 août, de 10h à 12h.



**« Bienvenue
chez nous »**



**Imaginer
les abords du T1**

15 juin : Toute l'année, des élèves de 6^e du collège Gustave Courbet ont collaboré avec Est Ensemble sur un projet d'urbanisme transitoire sur les abords du T1. Ils-elles ont présenté leurs trois réalisations aux Maires-adjoints Vincent Pruvost et Karim Amazouz.



Les 20 et 21 juin : Cette année, les POAA (Portes Ouvertes des Ateliers d'Artistes) présentaient un nouveau visage. Pendant deux jours, les artistes romainvillois-es vous invitaient dans leur atelier, à la découverte de leurs créations.



**Place
à la musique !**

Les 20 et 21 juin : La Fête de la musique a pris possession de toute la ville : dans les quartiers, au Jardin du Pavillon, au cinéma Le Trianon, Larocafé, aux terrasses des commerçant-es... À chaque fois, une scène vivante pour célébrer le début de l'été en sons, en rythmes et en beauté.



**86^e anniversaire
de l'Appel du 18 Juin 1940**

18 juin : Habitant-e-s, le Maire François Dechy, élu-e-s et Michael Jacquinot, le secrétaire général de la Maison du combattant et de la Mémoire de Romainville se sont réuni-e-s aux stèles du Général de Gaulle et de l'Appel du 18 Juin 1940 pour commémorer cet appel historique.



Cérémonie solidaire

26 juin : Cérémonie de marrainage et parrainage républicain co-organisée par le RESF et les Villes de Romainville, des Lilas et du Pré Saint-Gervais. Le Réseau éducation sans frontière (RESF) réunissait des familles et des jeunes menacés d'expulsion, des habitant-e-s des trois villes ainsi que François Dechy, Maire de Romainville, Lionel Benharous, Maire des Lilas, Laurent Baron, Maire du Pré Saint-Gervais, et Aurélie Trouvé, Députée de la 9^e circonscription de Seine-Saint-Denis.



**Bal des CM2 :
ambiance tropicale**

1^{er} juillet : Les élèves de CM2 ont fini l'année scolaire en beauté lors d'un bal à l'ambiance tropicale, imaginé par le Conseil des enfants et concocté par le service Jeunesse.



En concertation

29 juin : Reprise des diagnostics en marchant avec la visite du quartier Marcel Cachin. Soit une heure trente de visite pour les habitant-e-s, en présence des bailleurs, des services de l'État, des services municipaux ainsi que des élu-e-s, mobilisé-e-s pour écouter, observer et dialoguer.



**Montez
dans la Bus !**



1^{er} et 4 juillet : La Biennale urbaine des spectacles s'est installée pour deux dates à Romainville. Soit *Distro* (Cie C'Hoari) à la Place des commerces, (photos) pour une ambiance de bars populaires bretons et la *Zumbalade*, par le Collectif la Grosse Plateforme, en partenariat avec la Ville des Lilas et le centre social Assia Djébar.



Pharmacie de garde

Pharmacie MAAREK
26 rue de Paris à Montreuil
01 42 87 77 37
OUVERTE 24 HEURES/24 - 7 JOURS/7

Urgences médicales

De 19h15 à 8h du matin, dimanches et jours fériés: 01 48 32 15 15
Samu: 15
Centre antipoison: 01 40 37 04 04
Centre hospitalier intercommunal André-Grégoire: 01 49 20 30 40
Ambulances, hôpitaux de Paris 24h/24: 01 43 78 26 26
Ambulances Romainville: 01 48 57 75 05
SOS Médecins: 01 47 07 77 77
Urgences Clinique Floréal 24h/24: 01 48 97 73 00
SOS Mains: 01 48 97 72 08

Hôtel de Ville - Place de la Laïcité

Services municipaux: 01 49 15 55 00 du lundi au vendredi de 8h30 à 12h et de 13h30 à 17h
Guichet unique et Direction des affaires générales du lundi au vendredi de 8h30 à 11h45 et de 13h30 à 16h45
■ tous les samedis matin de 9h à 11h45
01 49 15 55 00
affaires.generales@ville-romainville.fr

Téléphones utiles

Centre administratif Carnot
Services techniques: 01 49 20 93 55 ou 01 49 20 93 58
Aménagement-urbanisme: 01 49 20 93 60
Pompiers: 18 ou 01 42 87 00 02
Gendarmerie: 01 41 83 67 00
Commissariat: 17 ou 01 41 83 67 00
Police municipale: 01 49 20 93 93
Seine-Saint-Denis habitant: 01 48 96 52 00
Préfecture: 01 41 60 60 60
Conseil départemental: 01 43 93 93 93

Permanences

■ **Permanence Adil 93**
Du lundi au jeudi de 9h à 12h et de 14h à 17h
Le vendredi de 9h à 12h et de 14h à 16h, sur RDV - Fermeture le 3^e vendredi du mois 6-8 rue Gaston Lauriau à Montreuil
01 48 51 17 45
■ **Permanence d'avocat**
Les 1^{er} et 3^e lundis de chaque mois de 9h30 à 11h30, sur RDV (1 semaine avant)
Salle des permanences de l'Hôtel de Ville: 01 49 15 55 00
■ **Écrivain public**
Centre social Jacques Brel: 01 49 15 55 39
Jeudi (pendant et hors vacances scolaires), 9h30-12h, sur RDV
Centre social Marcel Cachin: 01 71 86 60 40
Vendredi, 14h-17h, sur RDV
Centre social Nelson Mandela: 01 49 20 93 67
Mardi, 14h-17h, sur RDV
■ **Prenez rendez-vous avec un-e élu-e au 01 49 15 55 00**
■ **Permanence parlementaire de la Députée Aurélie Trouvé**
Les lundis de 17h à 19h, au 35 de l'avenue de Verdun à Romainville
Sur rendez-vous à l'adresse mail: aurelie.trouve@assemblee-nationale.fr



Forum de rentrée: pleins feux sur les associations

Rendez-vous annuel incontournable de la vie associative romainvilloise, le Forum de rentrée revient le samedi 5 septembre. L'occasion d'échanger avec les services municipaux, et de découvrir la richesse et le dynamisme du réseau associatif de la ville (une centaine de stands), leurs activi-

tés culturelles, sportives, éducatives et vous y inscrivez ! Ateliers et animations rythmeront la journée.

Samedi 5 septembre, de 10h à 17h, Place de la Laïcité et Jardin du Pavillon

Don du sang : faites un geste solidaire



Chaque année, le don de sang permet de soigner 1 million de malades. Les personnes de tous les groupes sanguins peuvent donner du sang pour sauver des vies, pourquoi pas vous ? Le prélèvement de sang est de 400 à 500 ml, en fonction du volume sanguin du donneur. Ce type de don dure généralement 10 minutes.

Jeudi 20 août, de 14h30 à 19h
30 rue de la Résistance

État civil

DÉCÈS

VERBEKE Jean-Luc, 70 ans, le 16/05/2026
OBONGUI Rolande, 62 ans, le 24/05/2026
BRONDEL Louise, 77 ans, le 27/05/2026
ALVAREZ Yvette, 88 ans, le 30/05/2026
BENNACEUR Hocine, 93 ans, le 2/06/2026
ZHANG Liangming, 62 ans, le 2/06/2026
DOUGHERTY Paulette, 97 ans, le 4/06/2026
DECOURTY Laurent, 60 ans, le 5/06/2026
OUAZAN Danièle, 76 ans, le 5/06/2026
DEBACHE Oumelkhir, 87 ans, le 7/06/2026
HELLAOUI Zoubir, 94 ans, le 7/06/2026
BENICHOU Philippe, 70 ans, le 9/06/2026
KERIK Hadda, 67 ans, le 9/06/2026
CARBONE Jacques, 92 ans, le 11/06/2026
CARTEGNIE Marie, 89 ans, le 14/06/2026
DEMANGEL Annie, 79 ans, le 18/06/2026
ROSSINI Angélo, 92 ans, le 24/06/2026

Moustique tigre: éviter la prolifération



Cette année encore, une surveillance renforcée du moustique tigre a été mise en place en Île-de-France depuis le 1^{er} mai. Elle durera jusqu'au 30 novembre. Chaque habitant-e peut agir à son échelle.

Ce moustique peut, dans certaines conditions être vecteur de maladies comme le chikungunya, la dengue ou le zika... Alors que l'ARS surveille sa présence avec un piège pondoir installé dans la commune, voici quelques bons gestes à adopter :

- > tailler les herbes hautes et les haies, élaguer les arbres, ramasser les fruits tombés, entretenir son jardin
- > réduire les sources d'humidité (limiter l'arrosage)
- > éliminer les endroits où l'eau peut stagner (les petits débris, pneus usagés, encombrants, outils de jardinage laissés à l'extérieur, déchets verts)
- > couvrir les réservoirs d'eau, citernes, bassins avec un voile moustiquaire ou un tissu, évacuer l'eau des bâches
- > vider les récipients, renouveler l'eau des contenants (arrosoirs, gamelles)
- > vérifier le bon écoulement des gouttières (enlever les feuilles au moins 1 fois par an).

Plus d'infos sur [iledefrance.ars.sante.fr/](http://iledefrance.ars.sante.fr/moustique-tigre-en-ile-de-france) moustique-tigre-en-ile-de-france et le portail signalement-moustique.anses.fr

Collèges : un Pass pour réussir

Le Département de la Seine-Saint-Denis lance le Pass Réussite, une application gratuite destinée à accompagner les élèves des collèges publics du département tout au long de leur scolarité. Le Pass Réussite permet de bénéficier :

- > d'un chèque réussite de 200 € à l'entrée en 6^e pour l'achat de fournitures scolaires, de livres et de matériel numérique auprès des partenaires commerciaux du département
- > d'un chèque sport de 100 € dès la 5^e (ancien Pass Sport 5^e) pour financer une activité sportive auprès des partenaires sportifs du département
- > de bons plans et d'informations utiles tout au long de l'année.



Ces aides sont accordées sans condition de ressources aux élèves scolarisés-e-s dans un collège public de Seine-Saint-Denis.

Les demandes de chèque réussite peuvent être effectuées directement via l'application Pass Réussite (App Store et Google Play) ou sur pass-reussite.seinesaintdenis.fr



Pendant les fortes chaleurs

Protégez-vous

- RESTEZ AU FRAIS** chez soi ou dans un lieu rafraîchi
- BUVEZ DE L'EAU** sans attendre d'avoir soif
- Mouillez-vous** le corps
- Fermez les volets et fenêtres**
- Privilégiez les activités douces**
- Mangez frais et équilibré**
- Évitez l'alcool**
- Prenez des nouvelles des plus fragiles**

EN CAS DE MALAISE, APPELEZ LE 15

Pour plus d'informations : 0 800 06 66 66* (appel gratuit) meteo.fr • #canicule

DIRECTION GÉNÉRALE

Approbation du procès-verbal de la séance du Conseil municipal du 16 avril 2026.
À l'unanimité
Compte-rendu des décisions prises par délégation de pouvoir au Maire.

ENFANCE ÉDUCATION

Approbation de conventions d'objectifs et de financement entre la Ville de Romainville et la Caisse d'allocations familiales de Seine-Saint-Denis – Avenants Bonus Territoire Convention Territoriale Globale 2025-2028.
À l'unanimité

FINANCES

Approbation du rapport d'utilisation 2025 du Fonds de Solidarité des communes de la Région Île-de-France (FSRIF) :
Pour : 32 voix, abstentions : 3 voix (Romainville en commun)

RELATIONS HUMAINES

Approbation de la revalorisation de taux de vacation.
À l'unanimité
Mise à jour du tableau prévisionnel des effectifs pour l'année 2026.
À l'unanimité (à l'exception de la partie de la délibération relative à la promotion interne pour laquelle 3 abstentions : Romainville en commun)
Approbation des prestations sociales liées aux enfants versées aux agent-e-s municipaux-ales
À l'unanimité
Approbation de la mise à jour des conditions d'exercice du télétravail.
À l'unanimité

URBANISME

Approbation de la rétrocession des espaces publics de la phase 1 du NPNRU de Youri Gagarine appartenant à Seine-Saint-Denis habitat au profit de la Ville de Romainville.
À l'unanimité
Approbation de la convention d'occupation précaire d'un terrain non cadastré situé rue Gallieni à Romainville entre le Département de Seine-Saint-Denis, l'Établissement public territorial Est Ensemble et la Ville de Romainville.
À l'unanimité
Fin de la centrale pneumatique des ordures ménagères (CPOM) : Remboursement des frais avancés par la Ville.
À l'unanimité
Approbation de la charte « Qualité environnementale » du Centre de traitement des déchets ménagers sur les villes de Romainville et de Bobigny.
À l'unanimité, ne prend pas part au vote, François Dechy

INSERTION EMPLOI

Approbation de la demande de subvention FSE+ auprès de l'Organisme Intermédiaire des PLIE de Seine-Saint-Denis pour le financement du poste de référente PLIE en 2026.
À l'unanimité

BIFURCATION ÉCOLOGIQUE

Approbation de conventions d'enfouissement avec le SIPPÉREC – Rue du Capitaine Guynemer.
À l'unanimité, Ne prend pas part au vote : Marc Elfassy
Approbation d'une convention d'enfouissement avec le SIPPÉREC – Route de Noisy, avenue de Verdun.
À l'unanimité, Ne prend pas part au vote : Marc Elfassy
Approbation d'une convention d'enfouissement avec le SIPPÉREC – Avenue Berlioz, rue de la Butte Brachet, rue de la Libre Pensée, rue des Oseraies, rue du Docteur Calmette et rue Mirabeau.
À l'unanimité, Ne prend pas part au vote : Marc Elfassy

PRÉVENTION

Approbation de la convention d'objectifs et de moyens relative au déploiement d'un dispositif de médiation sur le territoire de Romainville, à l'association CITEO médiation en partenariat avec la Préfecture de la Seine-Saint-Denis et les bailleurs sociaux.
Pour : 28 voix, contre : 3 voix (Romainville en commun), abstentions : 4 voix (Romainville À Venir)
Approbation du protocole de fonctionnement tripartite Préfecture, DSDEN, Romainville pour la création d'une cellule communale de « Prévention de l'évitement scolaire ».
À l'unanimité

CULTURE

Approbation de la convention de partenariat pour l'organisation de la Biennale urbaine de Spectacles 2026 avec la Ville de Pantin.
À l'unanimité
Approbation de la convention de partenariat avec le festival IMAGO art et handicap 2026.
À l'unanimité

VIE ASSOCIATIVE

Attribution de subventions aux lauréats du Fond Coopération, Utilité sociale & Innovation (FICUS).
À l'unanimité

DÉSIGNATION DE REPRÉSENTANT-E-S

Désignation d'un-e représentant-e délégué-e et d'un-e représentant-e suppléant-e au sein du comité syndical Tables Communes : Titulaires, Sofia Dauvergne, Emmanuelle Ribes, Lennie Nicolle, suppléants Sébastien Chaillou-Gillette, François Dechy, Marc Elfassy :
Pour : 28 voix, abstentions : 7 voix (Romainville en commun et Romainville À Venir)

Désignation du représentant de la Ville au sein de l'association Réseau Vélo et Marche : Jérôme Chénieux.
Pour : 28 voix, abstentions : 7 voix (Romainville en commun et Romainville À Venir)
Désignation des représentant-e-s auprès de la Fédération Nationale des Centres de Santé : titulaire, Willy Cousin et suppléante, docteure Anne-Sophie Pimpaud.
Pour : 28 voix, abstentions : 7 voix (Romainville en commun et Romainville À Venir)

HABITAT

Approbation d'un protocole transactionnel entre le propriétaire des lots 22 et 23 au sein du Bâtiment C sis 24 rue Joseph Bara et la Ville de Romainville.
À l'unanimité

SPORTS

Subvention de fonctionnement au profit du CAR Football – approbation d'une convention d'objectifs et de moyens à passer avec ladite association.
À l'unanimité
Subvention de fonctionnement au profit du FCR – Année 2026.
À l'unanimité

BIFURCATION ALIMENTAIRE

Approbation du contrat de consortium du projet Européen Rooted landed kitchens.
À l'unanimité

QUESTION(S) ORALE(S)

Question orale présentée par le groupe Romainville À Venir.
Question orale présentée par le Groupe La France Insoumise - Romainville en commun.

VŒU(X)

Vœu relatif aux difficultés d'accès aux stages pour les collégien-ne-s, lycéen-ne-s et étudiant-e-s présenté par le groupe Romainville À Venir.
Report
Vœu relatif à l'adaptation de notre ville face aux fortes chaleurs présentée par le groupe Romainville À Venir.
Report
Vœu de soutien aux victimes de l'homophobie présenté par le groupe La France Insoumise - Romainville en commun.
Report
Vœu pour la protection des femmes et des enfants contre les violences sexistes et sexuelles présenté par le groupe La France Insoumise - Romainville en commun.
Pour : 7 voix (Romainville en commun et Romainville À Venir), ne prend pas part au vote (26, majorité, sans Pilar Serra et Denis Moreau Sevin)



Jérôme Chénieux
Conseiller municipal délégué
Vacances pour toutes et tous

Trois questions à...

Pouvez-vous vous présenter en quelques mots ?

J'ai passé ma jeunesse à Paris. Par la suite, j'ai vécu plus de 10 ans à l'étranger, jusqu'à mon divorce. J'ai choisi Romainville pour sa qualité de vie. Je vis seul avec mes deux fils aux Bas-Pays depuis 2015. De fait, j'ai une idée très précise de ce qu'est une famille monoparentale !

Quelle est votre profession et quel a été votre parcours de formation ?

Diplômé de l'ENS Louis Lumière comme ingénieur de la photographie, j'ai commencé à travailler au cinéma et à la télévision. Mais j'ai toujours été passionné par la transmission et l'éducation : à 17 ans, j'étais déjà entraîneur de foot et animateur en centre de loisirs. Alors j'ai rapidement bifurqué pour enseigner les mathématiques et le cinéma. J'ai également été directeur de centre de vacances, moniteur de ski et enseignant de FLE. Actuellement, je

Trois questions à...

ainsi qu'à l'hôpital Robert Debré. Je m'occupe d'enfants âgé-e-s de 0 à 6 ans. J'ai toujours souhaité travailler dans le secteur du soin et l'approche psychologique du métier de psychomotricienne me parlait particulièrement. L'attrait pour le développement des tout-e-petit-e-s et l'accompagnement précoce m'a conduite vers la fonction publique. Je suis dans le même service depuis 20 ans.

Pourquoi avoir fait le choix de l'engagement municipal ?

Les racines de mon militantisme sont à chercher du côté de mon travail. Je pense que c'est un acte militant que de rester deux décennies auprès de populations fragiles et d'accompagner des enfants avec des développements atypiques. Quand, en 2020, une équipe citoyenne s'est mobilisée pour la Ville, je me suis dit que, plutôt que de râler sur mon canapé, ce serait bien d'y participer. Je me suis engagée à l'issue d'une réunion du mouvement Autrement, avec

passé le concours de professeur des écoles.

Pourquoi avoir fait le choix de l'engagement municipal ?

Je suis issu d'une famille très politisée et je me suis toujours intéressé au sujet. J'ai adhéré aux idées de Clémentine Autain à la fin des années 1990. Je ne l'ai pas suivie à LFI mais quand elle en est partie pour créer L'Après, je me suis engagé à ses côtés. Localement, j'ai apprécié la façon dont François Dechy et son équipe ont redressé la trajectoire de la commune. Je me suis dit qu'il n'était pas question qu'il s'arrêtent en si bon chemin et que si je pouvais apporter ma pierre à l'édifice, il ne fallait pas hésiter. Alors que « faire société » devient de plus en plus difficile, il m'apparaît essentiel de payer son écot pour un monde plus généreux, altruiste et équilibré. Le droit aux vacances et l'éducation populaire sont des domaines que je peux contribuer à développer pour davantage de justice sociale.



Élodie Casanova
Maire-adjointe
Cadre de vie, Propreté, Tranquillité
Et Assemblée de quartier
du Plateau
Développement du commerce
de proximité et Relations avec
les commerçant-e-s

Pouvez-vous vous présenter en quelques mots ?

Je suis originaire de Bastia, en Corse. Je suis arrivée en région parisienne pour mes études. C'est en cherchant une ville proche de Paris pour m'installer avec ma famille que j'ai atterri à Romainville, aux Bas-Pays, en 2018.

Quelle est votre profession et quel a été votre parcours de formation ?

J'ai un diplôme d'État de psychomotricienne. J'exerce dans un service de protection maternelle et infantile en itinérance au sein de plusieurs établissements,



Samia Afroune
Conseillère municipale déléguée
Vie des quartiers,
Gestion Urbaine et Sociale de Proximité (GUSP)

Trois questions à...

Pouvez-vous vous présenter en quelques mots ?

Je suis née à Paris mais j'ai grandi à Bagnolet. J'ai rencontré le père de mes enfants à Romainville. Nous nous sommes installés à Cachin il y a 40 ans. J'ai déménagé aux Trois-Communes en 2024, après le départ de mes enfants.

Quelle est votre profession et quel a été votre parcours de formation ?

Actuellement, je suis assistante de direction à Est Ensemble. Je suis titulaire d'un BEP sanitaire et social. J'ai travaillé pendant 17 ans à Romainville, au sein de différents services de la Ville, et, par la suite, j'ai occupé des postes administratifs au département, en Seine-Saint-Denis et dans le Val-de-Marne. J'ai toujours eu la volonté de me mettre à l'écoute et au service de la population, de l'accompagner dans ses démarches. C'est la raison pour laquelle je suis très attachée à la fonction publique. Ses établissements méritent d'être protégés.

Trois questions à...

Bruno Lotti
Conseiller municipal

Le Temps d'agir
Groupe des élu-e-s de la gauche républicaine Socialiste, écologiste et citoyenne

Pouvez-vous vous présenter en quelques mots ?

Je suis né aux Lilas et je suis arrivé à Romainville en 1983. J'ai habité différents quartiers : les Bas-Pays, Gagarine, rue de Paris, avenue de Verdun et avenue Paul Vaillant-Couturier. Premier Maire-adjoint de 2017 à 2020, je suis à la fois témoin et acteur du changement de la ville. Je suis marié et papa poule de deux petites filles.

Quelle est votre profession et quel a été votre parcours de formation ?

Enfant de Romainville et de la Seine-Saint-Denis, je me suis intéressé à la ville en tant qu'objet politique, ce qui m'a per-

mis de découvrir des enjeux tels que la rénovation urbaine, l'économie sociale et solidaire, la production de logements abordables, l'adaptation des villes au changement climatique... J'ai souhaité développer des compétences opérationnelles en la matière. J'ai étudié à l'École d'urbanisme de Paris et suis titulaire d'une certification sur la planification des villes africaines à l'École polytechnique fédérale de Lausanne. Aujourd'hui, je suis directeur des grands projets au sein d'un groupe immobilier national.

Pourquoi avoir fait le choix de l'engagement municipal ?

Je suis entré en politique non pas par l'appareil mais par le territoire. Je me verrais mal faire de la politique ailleurs qu'à Romainville. C'est un attachement indéfectible à ma ville qui m'a fait m'intéresser à la chose politique. Je me suis présenté en 2001 sur la liste de Jean-Marie Doussin. À l'issue de la campagne, j'ai rejoint le Parti socialiste. J'estime que les

Pourquoi avoir fait le choix de l'engagement municipal ?

Je suis engagée en politique depuis l'âge de 16 ans. J'ai commencé par adhérer à la Jeunesse Communiste et je n'ai jamais quitté le Parti. Quand je suis arrivée à Romainville, j'ai milité avec l'équipe communiste. Les camarades m'ont encouragée à me présenter, ce que j'ai fait pour la première fois dans l'opposition, à l'occasion du dernier mandat de Corinne Valls. Par la suite, j'ai dû faire une pause à cause de mon travail. En 2020, j'ai milité dans mon quartier, à Cachin, en faveur du programme de François Dechy. Comme le lien avec la population me manquait, j'ai décidé de rejoindre sa liste aux dernières élections. Beaucoup de quartiers ont été délaissés lorsque la ville était sous l'égide de Mme Valls. Il faut poursuivre les améliorations qui ont été apportées depuis sur la question du vivre ensemble.



formations politiques jouent un rôle crucial dans la structuration de la vie politique, en formant les militant-e-s et en apportant un corpus idéologique. Je pense qu'un projet de ville se construit autour de cette rencontre entre les partis politiques et les forces citoyennes.

Le Maire, les Maires-adjoint-e-s

 François DECHY Maire de Romainville Conseiller Municipal délégué Conseiller territorial Est Ensemble	 Sofia DAUVERGNE 1 ^{ère} Maire-adjointe Développement des services publics et relations aux usager-ères, Ressources humaines, Santé, Retraité-es, Soutien aux aidant-e-s Conseillère territoriale Est Ensemble	 Vincent PRUVOST Maire-adjoint Urbanisme et aménagement durables, Habitat, Développement du logement social et abordable Conseiller territorial Est Ensemble	 Élodie GIRARDET Maire-adjointe Ville résistante, Lutte contre les discriminations, Droits des femmes, Handicap, Devoir de mémoire et monde combattant, Prévention	 Lennic NICOLLET Maire-adjoint Éducation, Offre périscolaire, Réussite éducative, Petite-enfance Conseiller territorial Est Ensemble
 Vân PHAM Maire-adjointe Culture, Fêtes, Grands événements, Valorisation du patrimoine	 Tony LAÏDI Maire-adjoint Sports, Vie associative, Politique de la ville	 Pilar SERRA Maire-adjointe Finances, Égalité territoriale, Évaluation des politiques publiques Politique de l'animal et du vivant	 Mathieu LANGLOIS Maire-adjoint Action sociale, Solidarités, Insertion, Emploi, ESS	 Magalie PILLAL Maire-adjointe Éducation populaire, Centres sociaux, Jeunesse, Démocratie participative
 Sébastien CHAILLOU-GILLETTE Maire-adjoint Bifurcation écologique: mobilités, Végétalisation, Alimentation, Économie circulaire, Transition énergétique et Adaptation du patrimoine bâti	 Marie-Lise DESCAMPS-PEQUIGNOT Maire-adjointe Affaires générales, État civil, Marchés alimentaires communaux	 Marc ELFASSY Maire-adjoint Cadre de vie, Propreté, Tranquillité et Assemblée de quartier des Bas-Pays. Réduction des déchets	 Élodie CASANOVA Maire-adjointe Cadre de vie, Propreté, Tranquillité et Assemblée de quartier du Plateau Développement du commerce de proximité et Relations avec les commerçant-es	 Karim AMAZOUZ Maire-adjoint Cadre de vie, Propreté, Tranquillité et Assemblée de quartier des Trois-Communes. Sécurité et Accessibilité des bâtiments communaux

Les Conseiller-ère-s municipaux-ales

 Nader BEYK Conseiller municipal délégué Amélioration continue du service public, Ville numérique, Maisons France Services	 Samia AFROUNE Conseillère municipale déléguée Vie des quartiers, Gestion Urbaine et Sociale de Proximité (GUSP)	 Jérôme CHÉNIEUX Conseiller municipal délégué Vacances pour tous et tous	 Willy COUSIN Conseiller municipal délégué Programmes de prévention-santé, Santé mentale, Mutuelle communale	 Denis MOREAU-SEVIN Conseiller municipal délégué Gestion et coordination des chantiers (Publics et Privés).
 Fatoumata DOUMBOUYA Conseillère municipale déléguée Lutte contre la pauvreté et accès aux droits	 Coralie LEFEBVRE Conseillère municipale déléguée Soutien à la parentalité	 Ève GUELMANI Conseillère municipale déléguée Défense des locataires, Droit au logement, Relations avec les bailleurs sociaux	 Félix MULLE Conseiller municipal délégué Qualité des espaces publics, Convention citoyenne des mobilités et du partage de l'espace public	 Emmanuelle RIBES Conseillère municipale déléguée Démocratie alimentaire
 Léa GORES Conseillère municipale déléguée Ville refuge et d'accueil, Ville de la paix, Jumelages, Coopération décentralisée	 Yvon LEJEUNE Conseiller municipal Conseiller territorial Est Ensemble	 Gaëlle GIFFARD Conseillère municipale 1 ^{ère} Vice-Présidente Est Ensemble		

Les Conseiller-ère-s municipaux-ales de l'opposition

 Daouda GORY Conseiller municipal Romainville À Venir Président de la commission des finances	 Sarah ABADA Conseillère municipale Romainville À Venir	 Franck BENGANEM Conseiller municipal Romainville À Venir	 Amel BENNACEF Conseillère municipale Romainville À Venir
 Soraya JEBARI Conseillère municipale Le temps d'agir Groupe des élus de la gauche républicaine socialiste, écologiste et citoyenne	 Bruno LOTTI Conseiller municipal Le temps d'agir Groupe des élus de la gauche républicaine socialiste, écologiste et citoyenne	 Julie LEFEBVRE Conseillère municipale Le temps d'agir Groupe des élus de la gauche républicaine socialiste, écologiste et citoyenne	 Abdelhamid DAGUEMOUNE Conseiller municipal Le temps d'agir Groupe des élus de la gauche républicaine socialiste, écologiste et citoyenne
 Laurent COURCOUX Conseiller municipal La France Insoumise Romainville en commun	 Alexandre PRUD'HOMMEAU Conseiller municipal La France Insoumise Romainville en commun	 Manuela PEREIRA Conseillère municipale La France Insoumise Romainville en commun	

Groupes au Conseil municipal

Pour la majorité

Groupe Autrement
Élodie Casanova
François Dechy
Fatoumata Doumbouya
Léa Gores
Ève Guelmani
Mathieu Langlois
Félix Mulle
Lennie Nicollet
Vân Pham
Magalie Pillal

Groupe Communiste démocrate et citoyen

Samia Afroune
Willy Cousin
Sofia Dauvergne
Marie-Lise Descamps-Pequignot
Tony Laïdi

Groupe les écologistes

Nader Beyk
Marc Elfassy
Gaëlle Giffard
Élodie Girardet
Emmanuelle Ribes

Groupe les citoyennes / habitants engagés non-encartés

Denis Moreau-Sevin
Vincent Pruvost
Pilar Serra

Génération-s/ L'Après

Sébastien Chaillou-Gillette
Jérôme Chénieux
Coralie Lefebvre
Yvon Lejeune

Groupe Parti radical de Gauche

Karim Amazouz

Pour l'opposition

Groupe Romainville À Venir

Sarah Abada
Franck Benghanem
Amel Bennacef
Daouda Gory

Groupe des élus de la gauche républicaine, socialiste, écologiste et citoyenne

Abdelhamid Daguemoune
Soraya Jebari
Julie Lefebvre
Bruno Lotti

Groupe la France Insoumise Romainville en commun

Laurent Courcoux
Manuela Pereira
Alexandre Prud'hommeau

LA PAROLE AUX ÉLU-E-S DE LA MAJORITÉ

Pour une protection intégrale et concrète de l'enfance

L'Assemblée nationale a adopté à l'unanimité la proposition de loi « post-Bétharram », issue du travail de la commission d'enquête présidée par la députée de Seine-Saint-Denis, Fatiha Keloua Hachi. Certificat d'honorabilité renouvelé tous les trois ans, liste nationale d'exclusion, journée d'hommage le 19 novembre : ces avancées étaient attendues pour écarter les personnes dangereuses de nos structures scolaires et périscolaires.

Pendant, le contrôle ne suffit pas. Comme le demande l'Unicef, la France doit sortir d'une « culture de la réaction ». C'est au quotidien, sur le terrain, que la véritable prévention se joue : former les équipes au repérage, organiser les temps pour éviter l'isolement d'un adulte avec un mineur, garantir une écoute dans un endroit sûr. À Romainville, ce sujet n'a rien d'abstrait pour les centaines d'enfants confiés chaque jour au périscolaire, comme dans les centres de loisirs.

Ce travail de proximité, la loi nationale le laisse encore trop aux communes. Fidèles à notre programme, nous agissons déjà : déprécarisation et fidélisation des agent-es pour un suivi RH de qualité, amélioration des processus de recrutements, formation des encadrant-es à la lutte contre les violences sexuelles et éducatives...

Pour éradiquer ces violences systémiques, le Sénat doit améliorer ce texte, mais il faut aller plus loin. Nous soutenons le manifeste pour une « loi intégrale » : l'État doit allouer les moyens financiers adéquats aux collectivités. C'est ainsi que nous pourrions protéger nos enfants et construire des espaces sûrs où ils pourront s'émanciper, s'amuser, apprendre et être heureux.

Groupe Autrement

L'écologie, priorité politique

« C'est fini, retournez à vos vies ». C'est ce que nous aurions voulu vous dire. « Nous sommes entrés dans le dur de la mutation climatique. » Et c'est horrible », pour citer Joseph Confavreux et Jade Lindgaard*.

Chaque degré compte et chaque vie compte. Face au défi historique auquel nous faisons face, un réveil collectif est nécessaire. Il se joue à plusieurs niveaux. À l'échelle nationale, la prochaine étape décisive sera l'élection présidentielle. A nous de choisir un-e candidat-e dont le programme environnemental, social, culturel et économique sera exigeant, budgété et capable de nous protéger toutes et tous, quelle que soit notre classe sociale, notre âge, notre travail ou notre lieu de vie. Pour lutter contre la crise écologique dont fait partie la mutation climatique, des solutions existent. Elles attendent une volonté politique de celles et ceux qui détiennent le pouvoir. De nombreuses solutions existent également, comme investir dans la rénovation et l'isolation des bâtiments, inciter les bailleurs et les propriétaires à rendre leurs logements frais, protéger et développer des îlots de fraîcheur accessibles à toutes et tous, végétaliser massivement, ouvrir un accès gratuit et de plus longue durée aux équipements municipaux rafraîchis, ouvrir des lieux de refuges climatisés, renforcer les maraudes et équipes de secours pour venir en aide aux sans-abris, déployer des formations d'assistance aux personnes en difficultés en raison de la canicule, adapter les conditions de travail des équipes municipales et de leurs prestataires aux fortes chaleurs, pour n'en citer que quelques-unes. Nos élu-es écologistes et plus largement l'équipe municipale sont mobilisé-es sur toutes ces questions.

* « Après l'orage, l'impossible retour au monde d'avant », Mediapart, 28 juin 2026.

Groupe Les Écologistes

La sécurité de l'enfance doit être une priorité nationale.

Elle devrait être au cœur de l'action publique. Pourtant, partout en France, les alertes se multiplient sur l'état de la protection de l'enfance. Manque de personnel, structures saturées, difficultés de recrutement dans le social, l'éducatif et le médical.

La justice des mineurs n'est pas épargnée. Juges, éducateurs et personnels spécialisés font face à une charge de travail toujours plus importante, au risque de retarder des décisions pourtant essentielles pour protéger les enfants en danger.

La police judiciaire joue également un rôle essentiel. Les enquêteurs spécialisés sont souvent les premiers à recueillir la parole de l'enfant. Eux aussi sont confrontés à un manque de moyens humains et matériels alors même que les affaires impliquant des mineurs se complexifient.

Malgré les alertes répétées des professionnels et des associations de protection de l'enfance, les pouvoirs publics ont tardé à prendre la mesure de la crise. En avril 2025, la commission d'enquête de l'Assemblée nationale a souligné les manquements des politiques publiques de protection de l'enfance. Elle a dressé un constat particulièrement sévère, dénonçant une action publique « profondément et structurellement dysfonctionnelle », ainsi qu'un « manque chronique d'implication de l'État ».

Il est urgent de renforcer les moyens de la protection de l'enfance, de la justice, de la police judiciaire, de l'école et de la santé publique, d'améliorer la coordination entre les acteurs concernés et de mieux accompagner les enfants victimes de violences. Une société se juge à la manière dont elle protège ses enfants.

Lorsque les moyens d'agir existent, l'inaction n'est plus une fatalité, mais une responsabilité !

Groupe Communiste, démocrate et citoyen

Locataires de logement privé, le gouvernement veut réduire votre possibilité à consommer.

Le loyer est la plus grosse ligne de dépense annuelle. Le dispositif d'encadrement des loyers permet de vous faire gagner entre 2 et 4% sur votre facture.

Si vous trouvez que faire l'économie de 2 à 4% de votre plus grosse ligne de dépense n'est pas important, vous avez de la chance. Sortez l'appli calculatrice.

Multipliez le montant de votre loyer mensuel par 12 et divisez le résultat par 25. C'est le total de ce que le gouvernement va vous prendre, en stoppant l'ENCADREMENT DES LOYERS. Ce dispositif fonctionne et c'est bien la raison pour laquelle le gouvernement veut l'arrêter. Généralement, les dispositifs dysfonctionnels meurent dans la solitude de leur inefficacité.

¼ des ménages sont logés dans le parc privé. Ils sont généralement plus jeunes que les autres ménages, plus petits et plus mobiles. En gros, les étudiants, les jeunes actifs, les solos, les ménages sans enfants, les travailleurs essentiels, les suroccupants... N'est-ce pas là la description des ménages les plus fragiles ? Et savez-vous pourquoi le gouvernement veut fragiliser encore plus votre parc résidentiel ?

Pour financer les acteurs privés de la promotion immobilière.

Oui. Il s'agit de financer le « CHOC DE L'OFFRE » dont les gouvernements successifs nous bassinent, solutions miracles pour produire plus de logements.

Chouette, plus de logement social ? Non. Plus de logements investisseurs aux loyers non-plafonnés.

Le gouvernement veut que vous payiez votre loyer plus cher pour que des investisseurs produisent des logements que vous ne pourriez pas vous acheter.

Groupe Les citoyennes / habitants engagés non-encartés

Protoxyde : agir pour prévenir

Face à la progression préoccupante de l'usage détourné du protoxyde d'azote chez les jeunes, le sénateur de la Seine-Saint-Denis, Ahmed Laouedj, poursuit son engagement en faveur de la prévention et de la protection de la jeunesse.

Membre de la commission de la Culture, de l'Éducation et de la Communication du Sénat et vice-président de la commission des Affaires européennes, il a fait de cette question une priorité de son action parlementaire.

Depuis plusieurs mois, il travaille avec les collectivités, les professionnels de santé, les associations, les chercheurs et les acteurs de terrain afin d'apporter des réponses concrètes à un phénomène aux conséquences sanitaires, sociales et environnementales préoccupantes.

À Romainville comme dans de nombreuses communes de Seine-Saint-Denis, les élus constatent les effets de cette consommation : atteintes à la santé des jeunes, cartouches abandonnées dans l'espace public, risques routiers et banalisation d'une pratique dont les dangers restent trop méconnus. Cette mobilisation a conduit à l'organisation, au Sénat, d'un colloque réunissant experts, élus, forces de l'ordre, associations et familles de victimes afin de construire des réponses durables.

Pour Ahmed Laouedj, la réponse doit reposer avant tout sur la prévention, l'information et la sensibilisation. « La protection de notre jeunesse doit rester une priorité collective. C'est ensemble que nous pourrions faire reculer ce fléau. »

Groupe Parti radical de Gauche

Protégeons les enfants, maintenant !

Lyhanna avait 11 ans et elle est morte.

C'est l'enfant de plus, l'enfant de trop pour tout un pays qui se lève et hurle depuis plusieurs semaines. Et nous sommes face à des chiffres incompréhensibles, de nombres de victimes, de plaintes en attente, d'enfants laissés à proximité de leurs bourreaux, voire sous le même toit.

Ce n'est plus une série de faits divers c'est un phénomène de masse qui relève d'une violence systémique, cela devient une urgence nationale !

Alors que de nombreuses associations de défense des enfants et des femmes contre les violences sexistes et sexuelles se battent, alertent, défendent au quotidien, la mort de Lyhanna est un électrochoc pour tous pour dire STOP, tout de suite. La justice et l'Etat doivent prendre les choses en main, réagir et proposer des solutions concrètes à la hauteur d'une situation trop longtemps niée. La politique de prévention, le traitement judiciaire et la réparation pour les victimes demeurent les angles morts de la politique publique gouvernementale. On ne peut plus être sourds et aveugles à cette catastrophe sociale et culturelle.

La loi intégrale appelée des vœux des associations et de grand nombre de Femmes, de pas encore assez d'hommes, c'est notamment : les moyens pour la prévention, dès le plus jeune âge, l'accompagnement des victimes, de vrais moyens donnés à la justice pour enquêter. Agissons, que cette loi soit enfin présentée et votée, vraiment. N'attendons pas une prochaine horreur. Nous pensons à Lyhanna et à toutes les victimes du système judiciaire actuel, et à leurs familles.

Groupe Génération-s L'Après

LA PAROLE AUX ÉLU-E-S DE L'OPPOSITION

L'été ne doit pas être un privilège

À l'approche des vacances d'été et de la fin de l'année scolaire, nous souhaitons remercier la communauté éducative, les agents municipaux, les animateurs, les associations et tous ceux qui accompagnent chaque jour nos enfants et nos jeunes. Leur engagement permet de faire vivre l'école, les accueils de loisirs et les activités éducatives.

L'été est un moment attendu par de nombreuses familles. Les accueils de loisirs, les séjours, le village d'été et les activités proposées par la ville ou les associations ne sont pas de simples occupations. Ils permettent aux enfants et aux jeunes de découvrir, de grandir et de s'ouvrir au monde.

Pourtant, jamais la demande n'a été aussi forte. Face aux difficultés économiques et au coût des vacances, de nombreuses familles comptent sur ces dispositifs pour offrir à leurs enfants des moments de loisirs et d'évasion.

Le droit aux vacances, au jeu et à l'épanouissement ne doit pas dépendre des revenus des familles. Il s'agit d'un enjeu d'égalité et de justice sociale.

Dès la rentrée, notre groupe proposera d'ouvrir une réflexion sur l'avenir des séjours municipaux. Nous pensons qu'il est nécessaire de développer des séjours encadrés par les animateurs de la ville, sans recourir systématiquement à des prestataires extérieurs, afin de faire vivre notre projet éducatif et de répondre aux besoins des enfants et des jeunes.

Parce qu'une ville qui permet à chacun de découvrir, de partir et de s'épanouir est une ville qui prépare l'avenir.

Romainville À Venir

Ces derniers jours alors que les températures avoisinaient les 35 degrés, le Parisien se demandait si les villes avaient suffisamment végétalisé ces dernières années pour faire face aux pics de chaleur.

Alors que Romainville a identifié 30 sites à végétaliser dans tous les quartiers, dans la stratégie paysagère et bioclimatique réalisée en 2022, adoptée à l'unanimité du conseil municipal, seuls deux sites ont été réalisés en 6 ans. Deux rues supplémentaires en plus du bas du cimetière sont prévues dans le prochain budget. C'est un début mais bien insuffisant pour rejoindre les 10m2 minimum nécessaires à la santé des habitants qui devraient tous avoir accès à un espace vert à quelques minutes de chez eux. Nous en sommes loin !

Alors que le Grand Chemin avance dans les villes d'Est Ensemble aux Lilas ou à Montreuil, il est en arrêt à Romainville faute d'arbitrage. Quid de l'accès au parc de l'ancien château et quid d'espaces verts de proximité dans les quartiers qui offrent à peine 6m2 d'espaces verts par habitant ? C'est encore plus important pour celles et ceux qui n'ont pas les moyens de quitter la ville pendant les canicules ou de partir en vacances l'été.

Alors que les autres villes comme Pantin ont des jardins et des pépinières, l'exécutif a choisi d'externaliser ces missions au détriment de la qualité des plantations et des espaces verts.

À l'instar des pistes cyclables ou des cheminements piétons, pourquoi Romainville est à ce point en retard sur ces questions majeures pour la santé environnementale ? Plutôt que de multiplier les infrastructures coûteuses ou les gadgets comme les panneaux indiquant les temps de marche, il est temps de prioriser pour anticiper les risques, engager des transformations structurantes pour avoir une ville plus belle et plus agréable, partout et pour tous. Il est temps car Romainville qui avait pourtant beaucoup d'atouts, est en train de décrocher, et cela se voit !

Le temps d'agir Groupe des élus de la gauche républicaine socialiste, écologiste et citoyenne

Agir maintenant pour le climat

Les deux épisodes de canicule traversés en mai et juin sont les signaux tangibles du bouleversement climatique en cours. Le premier fut d'une précocité et d'une intensité inédite, avec la journée la plus chaude jamais connue en mai – le 26. Ils mettent en lumière l'inadaptation de nos villes aux fortes chaleurs, et mettent en danger la vie humaine, animale et végétale. Ce printemps, marqué par les prémices du phénomène El Niño, aux conséquences jamais vues, démontre l'impérieuse nécessité de la bifurcation écologique portée par la France insoumise.

Notre programme y répond par la planification écologique, seule à même d'organiser de façon cohérente la transition de nos modes de production et de consommation. Nous devons rompre avec la logique court-termiste du néolibéralisme, pour investir massivement dans la rénovation thermique, les énergies renouvelables, et la protection des biens communs. Cette transformation doit être juste socialement : elle ne sera acceptable qu'associée à une lutte sans faille contre les inégalités.

Cette bifurcation se joue aussi ici, à l'échelle de notre ville, afin de protéger les habitantes et habitants. Nous demandons l'adaptation de nos équipements publics aux fortes chaleurs : isolation des écoles, végétalisation des cours, création d'îlots de fraîcheur accessibles à tous. Nous demandons aussi l'extension des horaires d'ouverture des parcs ou des piscines lors des épisodes caniculaires, afin d'offrir des espaces de respiration.

Sur le plan local comme national, la lutte pour la sauvegarde de nos écosystèmes garantira une vie digne pour toutes et tous. L'intérêt général du vivant nous oblige.

Groupe La France Insoumise Romainville en commun



Ville de Romainville

Romainville l'été

JUILLET – AOÛT 2026

FÊTE NATIONALE
VILLAGE D'ÉTÉ
CINÉS EN PLEIN-AIR
ANIMATIONS
FÊTES DE QUARTIER



CONCEPTION ET RÉALISATION : DIRECTION DE LA COMMUNICATION - VILLE DE ROMAINVILLE - JUIN 2026

